盛京時報
The Shengching Shihpao
大正九年九月二十六日
本刊…中日大祭星期日
發行兼編輯人 菊池貞二
印刷人 宮川賀作
發行所 盛京時報社
陰曆…八月十五日

列車時刻表

[illegible]

△蘇家屯撫順間▽

[illegible]

選論

世界對中國絕望

今年以來。英美言論家。對中國政治。傾向悲觀。國際干涉之必要。往往倡之。如夏間倫敦泰晤士報所載濮蘭德氏之文。即其最著且甚者。遠東英美人。因對日關係上。其在華事。甚于其在本國之人。然如字林西報年年之評論。蓋時時帶悲觀之色彩。最近法國班樂衛之意見發表。該報且評其不當。而如本報前日譯載衛勒根美國賀庭博士之文。尤悲觀論之最甚者也。

吾人不得不對于其悲觀之理由。乃不能不加以幾分之承認。外人之所以悲觀者。因中國腐敗。而後亂也。試中心思之。果腐敗乎否乎。後亂乎否乎。任何自負之華人。皆無辯護之餘地也。國際干涉。華人所不悅也。國際管理。尤華人所誓死反對之事也。然以如許人物。如許黨派。而不能息一內亂。不能建設一政府。國民經濟。日受摧殘。如最近北方旱災之慘狀。及無力經濟之情形。而將年來政治罪惡。及經濟力疲弊之實況。披露無遺。只此一端。已無對世界昌首自辯之餘地也。外力之干預。誠可恥矣。然凡外人經手之事。如海關。如鹽務。如郵政。則皆有相當之成績。而華人自辦者。則概不可問。如實華氏所指路政腐敗之狀。非凡百旅行者所皆經驗之實事乎。然則吾儕又將何詞。以難外人之干涉也。

國人國注意一事。今年以來。實際上中國已將令世界絕望是也。歐美名士中。固有中國許多友人。如最近來華之班樂衛氏。芮恩施氏。其言論皆有相當之權威。而爲吾人所感謝者。然此爲特與中國有好意之一部分人已也。且所謂表好意者。不過屬望于將來。而亦皆悲觀于現狀。中國一日不能拔出此腐敗淩亂之現狀。則並此少數友人之好意。亦無從容納之也。外人讀我者。不曰地大物博。則曰靑年覺醒。然世上地大物博。而亡國者多矣。因地大物博之故。而亡國者亦多矣。雖讚我非讚我也。靑年覺醒。誠可喜矣。然而現在實際執掌國事者。如此後亂。而腐敗焉。靑年雖覺醒。又何濟于今日乎。況僅僅覺醒。本不足以濟事乎。此雖讚我。而實亦竟無可爲我寬也。

中國政務中之最可惡者。在先形成一種假近代式之國家。必能此而後能講外交。而後能免亡國。令此不爲。則直絕望也。中國人人反對日本之軍閥矣。而實際之行動。却多爲日本軍閥造機會。如實華氏之土地主權論。誠有陷于極端之謬。然自己不能治理之土地。實際上自不能抗拒外人之侵入。實華之理論。可賤而亦實則不可駁也。大抵中國于此之運命。將決定於未來一年之中。即今日論。雖吾人亦不能不悲觀也。第吾人有願確切聲明者。吾人雖悲觀。而尚改造局面之絕非難事。只須中國極少數之有權力者。翻一覺悟。此第一事雖難。即可解決。次中國之正常建設。必須網羅新靑年。而維持目前。則現在少數人之責任。而政客之責任尤重。至於根本改革。外觀雖難。實則甚易也。

賑濟之與汚吏（傚）

賑款義助云者。所以濟災黎。而非所以使一部分官吏自肥者也。在賑與災民爲目的。其賑濟中。絕無分肥貪官汚吏之意也。無奈比來中國官吏。腐敗達於極點。遇有賑濟事宜。其間無不有吞沒情事。至若昔日籌辦之國民捐。則全數不知下落。宜乎此次牢林報之告誡中國當軸。謂尤當謀一妥法。使籌得之欵。不至虛費。萬不可派任腐敗合辦委員書記。並設立辦事處種種名目。致坐耗有用之金錢也。

官本爲民設。若賑濟事宜。亦是官吏當然辦理之事。奚復有爲賑濟而更置冗吏之必要。不但不可置分官。凡爲官吏者。無論辦賑與否。均須節其衣食。爲民宣力。若不此之思。有敢在其間分肥者。則不啻劫奪災民之食。剝災民之衣矣。嗚呼。此種惡劣汚吏之內。其足食乎。

意國工黨捷矣（傚）

意大利工黨。崛起活動。聲勢頗盛。大有不赤化全國不休之概。首相齊沃利治。因勢之所趨。無復如何。竟終准如所請。而工黨完全勝利。此爾獲得產業管理權矣。此舉不但在社會運動史上之一新紀元。亦實世界政治上。當爲特書大書之重大事跡也。

勞農俄國。血戰三載。犧牲一切。而總所得者。爲國工黨。一鬨成功。吾人竊謂自今以後。于英于美。勞働者之氣焰當愈熾。而其得手亦愈易。蘇繼演成所謂世界產業之革命者。直指顧之間。或行完全成就。亦未可知焉。若夫齊首相關于此次改革之意見。頗堪尋味。據云現下吾人所經歷之歷史的時期。非以今日之勞資關係迅速更改。則無由解決。要之現代之產業。不復能犧牲萬人。以奉一人矣。一面就勞働者言。雖幸得參加產業之管理。然同時亦須負其責任。故今後之勞働者。尤應覺悟。不可只以索增工銀爲能事。由吾人觀之。此言確爲硏中肯棨之破的語。詎非稱佻工黨之頂門一針耶。世以勞働運動爲多索工資之不二法門者。其彰矣。意首相此言。堪以持贈若輩焉。

科學富强國家之演說

寰球中國學生會昨晚七時請法國埋昂大學化學工業工程師楊予嘉君演說「工業化學與國際貿易法」先由主席吳和士君介紹旋請楊君講演略謂現在世界各國無不以科學爲最重要商業之盛衰國家之强弱皆賴乎是科學以理化尤爲緊要由化學而及於工程事半工倍利益無窮惜吾國尙少研究工業化學之士致良好天產羅沒於地未曾開採應用于世每爲外人所嘆惜查工業化學最要之品爲硫酸與梳打二種功用最大極不可少凡欲知一國之富强與否工業之發達與否即視此硫酸消耗之多寡如何耳昔時製法以硫黃及硝燃燒二氧化合再與硝酸接觸而生硫酸及無水硫酸此無水硫硝酸加空氣并水蒸氣而成硫酸化合爲鉛室結晶而又發生硫酸焉近有以黃鐵鑛代硫黃亦可製造硫酸其後又有德人發明以白金除原料中之養氣而成硫酸價值尤廉蓋若法用硝酸所費甚巨須不合算也可知西人科學進步一日千里中國迄今猶寂寂然無聞實深惋嘆梳打係食鹽與硫酸化合而成其用甚廣惟化煉梳打其所遺之查滓極多後有人利用此種廢物以其查滓和石灰及水蒸氣而得炭酸曹達以之[illegible]學之功乎梳打之爲物於工業及衛生等用處更大硫酸則用於製造藥品器物均不可少後有人發明以阿摩尼亞製梳打取鹽和從炭與阿摩尼亞化合之即得此法較爲便捷且價值尤廉礎及上法之伞工業進步實無限量中國塘沽口某工廠曾亦以此術造硫打獲利甚厚近更有人發明以電分析之而得鹽酸與綠氣梳打三種綠氣性能漂白製造時其鍋底生一種結晶物爆炸力甚大爲槍砲彈中製彈之必要品西人造紙其原料大半用綠氣漂白嗣有人改用木精中置原料上即食鹽通以電自能提出食鹽中之綠氣與原料相和而成潔白之紙料法易工省人多效用之又顏料一項自動植物中提取者固多現皆從老煤池加各種酸素速得各色顏料物價既廉工作又便誠良法也又化裝品中之香水如玫瑰露每法用玫瑰一千六百斤祇煉得花露一斤近用化學發明新原料一種能于極少之玫瑰中稍加新原料即可產出極多之花露價值相較有如天壤工業中有此良法安得不富強乎按造花露大抵多用酒精西人製造酒精以糖爲原料糖以甘蔗製成者爲佳用蘿蔔製成者次之其他材料甚多不及備舉又女子搽粉中西同好惟其香粉中含有七色視之白中黑黃去之不易近有人造粉於日光或電光與酒精燈光之下即可煉成潔白之品尤勝舊粉故價亦稍昂也至冶金工程中國入於沙中淘金從前用水銀者然其手微如菲洲人雖亦有用水銀者然其東用地種方法可得多數沙金歐美人用化學法先以煤氣通入水蒸氣成阿摩尼亞再由阿摩尼亞煉成一種物質以之提取沙金可得百分之九十八是爲最便捷之法人多利用之又若鑄鐵法用鐵鑛原料入冶爐運轉數日即得毛鐵下流於爐底其中錳矽成分中國人多不知欲煉成純鋼甚難因原料中有數種雜質未化去之故也新法安設火爐燃約二十箇達尺高利用空氣並加錳鉀得使高之熱度能將砂子與雜質分析而成渣滓之錳鐵造鋼應用之物質甚夥如錳鈷鎢鉻鎳可使鋼質化堅化較各隨其用而造成之譬如從前造鐵甲兵艦須用九寸厚之鋼板現于煉鋼時加入錳鎳二質可得瀞而且堅之鋼板以之製敵彈毋庸耐穿功用甚偉錳鎳二質大都保煉製瀛軍上之鋼質用也綠氣爲戰爭中殺人之利器人多知之減更發明一種氣體能燃燒人之皮肉愈久愈烈用機械發放則於五英里內之人可使無生存且其氣較空氣爲重故吹行時離地不高乃致人死命至毒之物抵禦者以面上罩假面具全身披醉靴衣如是受毒者茫然昏久終難幸免可謂酷矣民國際貿易有幾種要則宜知如經濟同盟稅關同盟貨物學原料同盆等彼此往來務使利益平均惟中國稅關尙在外人之手未可言此外入關貨進出口貨物形嚴密觀有害於國家者則設法限止其入口有利者則歡迎之以故漏巵不致外溢國於是乎強盛吾國商人目光太過無國外貿易思想工業又不改良遺棄物產於地而不知開採推原其故因資本家與技術家不相聯絡致種種事業未能發展而今而後深望各界志士速起研究科學協力進行十載以後必可與各國並駕齊驅也詞畢復由吳和士君答謝並述華人不習科學之種種弊害詞極沉痛繼又款以茶點而散

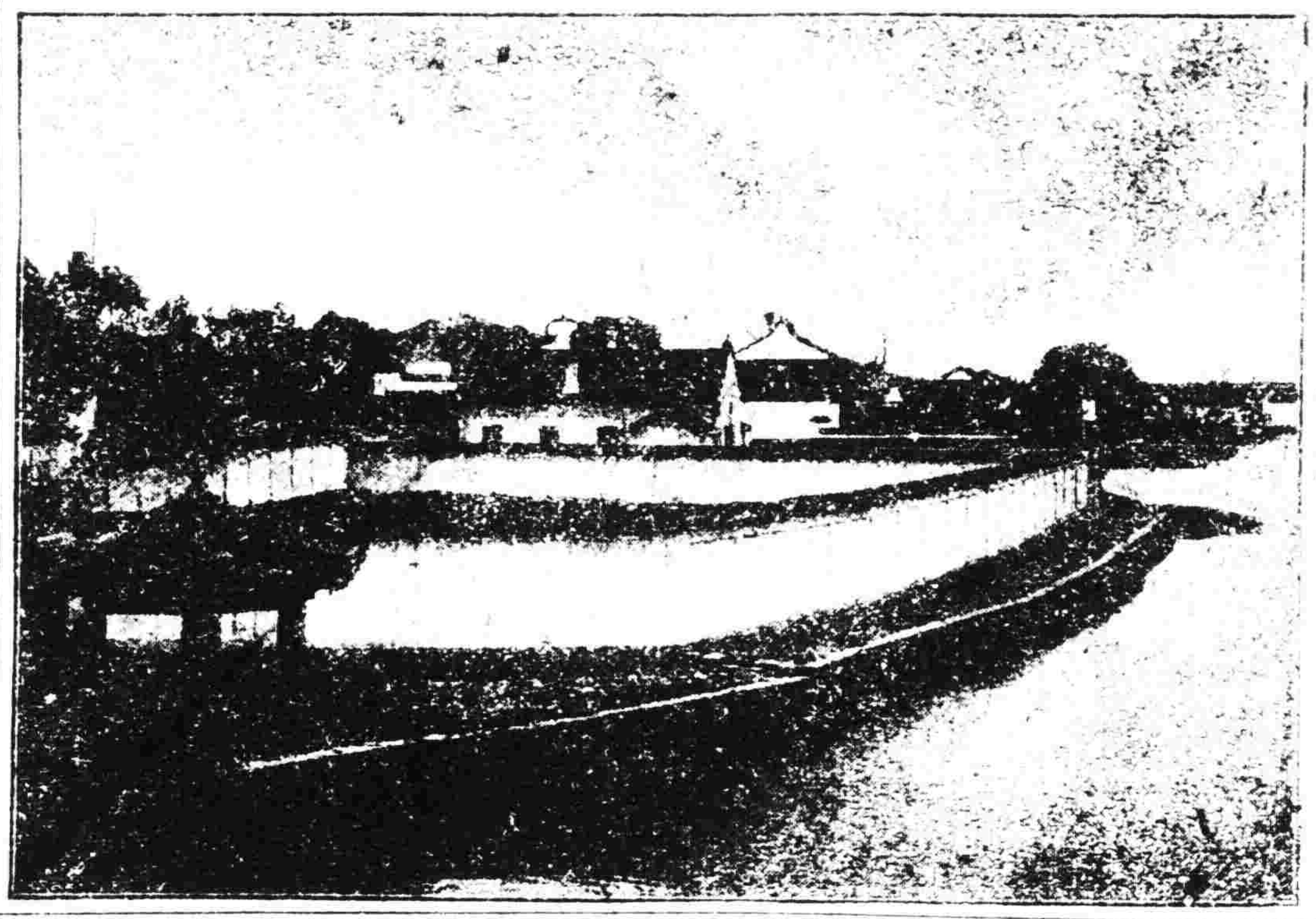

西湖志水堂

披露奧約全文（續）

民按照其本國法律在戰前或在戰期內所獲得或有戰後所獲得之工藝文學或美術所有權之權利(除商標外)概論其自行經營此項權利或予經營之執照或保存此項權利或得營或其他方法得加以限制條件或拘束視爲國防或爲公益或爲確保奧國對于協商或參戰國人民在奧國領土內所工藝文學或美術所有權之權利公平待遇或爲擔保奧國按照本約所訂一切義務之完全履行皆所必要並在本約實行後所可獲得之工藝文學或美術所有權之權利協商及參贊國如加以限制條件或拘束則限于爲國防或爲公益所視爲必要時方可執行以上所指之保留權利 （未完）

後仇短篇 賈大姑（六）

騎者曰。若丐者在此無人境。寧不但餓死。是眞蠢物。一騎曰。此子年甚輕。曰溜溜似鼠。當長殺牲。我等不攜之歸。趁隨爲走。去此不遠即到。不片刻。轉一山角。深樹林中。人家十數。騎者上馬摩之進屋內。問大姑來歷。大姑詭詞以對。應答若流。大得諸人歡。過數日。大姑見諸人行事詭密。知是賊流。以言餂之。一人呵曰。不許爾多言。亂言即要爾命。大姑笑曰。吾問一人。爾知否。其人曰。誰何。曰通天犀。盍有脾西曰通天犀。爲三省諸鬍匪魁首。爲人任俠尙義。凡三省稍有名之匪。無不先納欵投誠於天犀。然後所行無阻。大姑耳其名久矣。念果能得見是人。或者可以探知翔父賊之消息。故問及之。其人曰。爾何以知其人。大姑假其詞曰。我被拐出後。拐子即將我賣與一人。其人待我極好。認我爲義子。我即呼之爲義父。我義父常往通天犀處。通天犀家往來人甚多。一日通天犀不知因何事。與官軍開戰。天犀大敗。率衆逃去。我義父與天犀同陣戰。官軍敗後。即與天犀同走。一時紛亂如麻。官軍又將追及。各不相顧。我遂與義父失散。我遂輾轉流落。此亦數年前事。我行乞已三年矣。我至今甚想我義父。我義父名我亦不記。是以我欲尋找通天犀。或可以尋着義父。亦未可知。天犀我不知他是作何事的人。第見他聲勢甚大。想必狠有名望。或者你們都知道他。故我問一聲。果知他。我求你們指點我。他在何處。我去找着他。我義父下落。就可以知道了。我感你們恩不淺。其人曰。個小子。乃亦我輩中人。倒有良心。通天犀去此不遠。想還在老宅。明日送爾去。尋你義父可也。翌日。果以兩騎送之行。亦與大姑一騎。馬行顚連。行半日。約百餘里。由愈高登。徑愈崎嶇。忽進一山口。曲折數里。其中忽開朗。地勢平曠。田園廬舍。整齊修潔。四面峭壁環列。如屏障。如堅城。中多大樹。粗皆合抱。高皆參天。路旁隙地。草勻如茵。楓林叢處。花竹掩映。溪水環流。一帶虎皮牆內。亭臺樓閣。迥絕塵氛。到此令人之意也消。二人引大姑進。（未完）

廣告

滿鐵定期船 大連出帆廣告
青島上海行
榊丸 九月三十日正午開航 上海行
以上兩船均設有無線電信局
滿鐵埠頭事務所

上海行
神戶丸 十月四日午前開航青島上海行

海運課 客荷取扱
大連監部通二丁目 丸二商會
（電話二六四〇、一八五五）

奉天新市街
各樣煤 義昌號
電話七四五番

日本郵船會社 大連出帆 滊船
開往 太沽牛莊行 濟洲丸 十月三日
開往 門司神戶行 竹島丸 十月一日
代理店 三井洋行 大連支店
乘船票 由本出張所自賣如有坐客請至本所購賣 電話四六二〇、〇一

丟失蘇條作廢
鄭南縣商號永興成賣與朝陽鎭冬月十五日期本斗蘇子條一紙現於甄失無論中外人等拾得作爲無效特此聲明登報作廢 本號執事人啓

永年華洋 人壽保險有限公司廣告
啓者許立源先生 Mr Robert H Sharp 於六月委任爲永年華洋兩公司奉天分公司總經理辦事處設在奉天小南門內凡保費到期請各保戶就近繳至彼處爲荷
永年華洋 人壽保險有限公司總理倪安謹啓

永年華洋 人壽保險有限公司廣告
啓者本公司現已添設火險部凡欲保火險保費與大致一律均可詢問敝處可也
奉天 永年華洋 分公司總經理 [illegible] 謹啓

贈彩廣告
本號開設奉天城裡中街東首路北門面九間歷有年矣茲爲擴充生意起見特造三層新式樓房專辦各國綢緞絨呢布疋雜貨供全減價出售擇於陽歷拾月二號即陰歷八月二十一日重新開市特備彩票貳萬張概無空彩現買貨價五元以外敬送彩票一張二十元外兩張五拾元外三張七拾元外四張百元外五張計頭彩每張價值百元貳彩每張五拾元參彩每張拾元四彩每張四元五彩每張壹元而洋烟油麵等貨均各代理不在此例恐未週知特此敬佈
吉順昌老號
吉順洪絲房 謹啓

敬頌金星福安保險公司之名譽
敬啓者敝號於上月十三日不愼於火竟兆焚如幸在金星福安保險公司保險當時經該營口總公司派來調査員王錫堂君協同開原代理王季瑛君親來調査損失貨物如數賠償毫無延誤特登報以誌該公司週到賠償迅速之信用云爾
西安縣永興長啓

美商 德士古煤油公司啓事
啓者敝行紅星幸福係由美國名廠鍊製其油質之精淨透發之光明早爲社會所歡迎故凡城鄉莫不有經理經售之零售覓購咸稱便利茲爲推廣營業起見凡東三省各城鄉若無敝行分設經售處有合意任此業者請逕函達或親臨敝行接洽可也
住址奉天小西邊門外浩然里二〇八號
奉天 德士古煤油公司

開原驛合興源鉄工廠擴充營業廣告
敬啓者敝工廠自設立以來專事供應遠近各大油房以並各界所需諸種機器迄兹數載自矢誠信無欺雅承四外各界惠顧不勝感激之至近本工廠以便利主顧擴充自己營業起見現由大連等處購辦上等鋼鐵材料聘有特等技師專事製造時式機器廉價出售及代修理汽車等項無不力求完備以副惠顧之雅意設蒙外埠有購用油房所需機器鍋爐等不欲躬臨者只函示本工廠必遣派造工師馳往接洽彼此交易妥協敬請代爲設置一切總期盡美盡善以酬賜顧之厚意恐未週知特登報聲明

恭頌奉天第一師騎兵第二營營長于君鳳林之德政
吉林五常舒蘭兩縣地近山林胡匪充斥民不聊生者數載於兹矣今奉幸有奉軍一師騎兵馬二營々長于君鳳林督隊晉山剿撫兼施與股匪江東交的寬等約有一千餘人接仗數十次雖有他隊相爲援助而該營長勇往直前不避矢石擊斃悍匪數百人致該匪遠遁山裏我民等得享安樂而其士兵沿途食宿亦均公平給價絕無勒索酒肉等情民等感謝無他爰登報端以彰美德
吉林五常舒蘭兩縣紳民同具

感謝撫順天生醫院院長梁大醫士之德政
家嚴於上月間偶染痢疾病勢頗重延醫數四於藥力註另請高人恩連觀父病狀之危險惶恐莫極踪無策嗣經友人介紹天生醫院院長梁醫士內外兩科富有經驗每遇要症無不手到病除何不請一試隨將大醫士請至家中診父病狀即言須得十日保管好矣大醫士先施以注射之術次服藥子藥再服丸子藥未兩日間大見奇效而及六日已全愈矣若家嚴病狀之危險轉瞬竟能起死回生皆大醫士所賜受此厚濟無恩可報謹登報端以彰大德
千金寨關恩連鞠躬

恭頌駐濛吉林陸軍第一混成旅步兵第二團一營二連連長代理營副官傅春芳德政
濛江境內山深林密久受胡匪擾害自傅連長到濛駐防後屢督隊進剿每與匪戰不顧犧牲奮勇直前以其打得小股自散大霸遠颺聞風喪膽能敵與逃長對敵者頗鮮計與各股匪接仗二十餘次斃匪八十數名擊傷匪尤屬不少又經丁劣任勞任怨因之背小之徒捏造控傳與匪有相通之說不然各股匪何能見即退脫此說希圖破壞其實戰成使然即去歲吉泰兩突觀之傅連長爲敵調外開而遂有大部股匪竄擾濛地後傅連長歸濛後股匪即風靡逃足證素日擊捕勇敢各匪視傅連長爲仇讎亦屢受其害之故現在收撫安協商造謠詆毀更見虛無由此傅連長可謂撥雲見日水落石出突然爲長官者對於部下關重各事應宜細心考査確實方不使人則功過有別賞罰自分此次傅連長不但前招嫌疑盡消而與降除之意見亦可[illegible]除我等受傅連長保護大德難忘用特登諸報端聊申德政
濛江縣農商兩會正副會長 安玉階 侯殿豐 李業仙 韓子和 [illegible]

暫編奉天陸軍第一混成旅第一團步兵二營五連連長劉公德政
公名翔九字麟閣奉天人也於今年春季來赫爾蘇駐防該鎭地勢山深林密又與南滿鐵路附近歷年靑紗障起胡匪紛集商民受害者不堪言狀矣自公到防首以保衛治安爲急務每於無事之時先爲預防之計捜夜稽査不使有小醜跡此其彌盜之源也一有警報親身率隊剿捕今夏伏天炎熱之中山林捜尋數日不得食宿未嘗稍憚勞悴而排長劉廣順劉廷海事務長常玉山等亦皆精明强幹幫同作事無有上士吉哲閣爲公多方謀遣深得贊助之方一切事宜無不盡職故賊聞風遠避不敢入境商民安堵樂業皆公所賜至於約束兵丁恩威並用時常演說對待商民均須和平非有事故不准出營數月以來兵民無口角之事雖除兵奉公守法蓋亦平日之教誨所致商民衔感登報直陳非阿其所好耶
赫爾蘇鎭紳商等恭頌

〔47〕 129

中國局勢

桂軍獲勝尚屬疑問（廿四日發 上海專電）

據粵訊云惠州戰況雖無從探悉然據督軍署公報桂軍于二十一日由惠州前進在三多墟大敗敵軍（陳軍）但由兩軍行動以相觀察林虎李根源等所部軍隊均在石龍集注其數實稱一萬五千是則桂軍在惠州得勝之說遽難取信

一千敗兵逃回廣州（廿四日發 上海專電）

據廣東來訊云桂軍敗兵一千餘名于二十二日回抵羊城

劉存厚佔領成都說（廿四日發 北京專電）

劉存厚佔領成都外間喧傳雖盛然當局尚未接到正式報告其眞僞遽難斷定

岑西林已離廣州（廿四日發 北京專電）

據某處接電云岑春煊已于二十一日離去廣州以致省垣秩序紊乱

滇黔軍官內訌消息（廿四日發 漢口專電）

滇黔方面高級軍官現有內訌之說係因軍權問題

歐美時事

協會研究排日手段（廿五日發 東京專電）

舊金山排日協會于二十二日特開代表會議研究排日一般投票手段且期成功

波里媾和殆未成立（廿三日發 倫敦來電）

據消息云波蘭與里斯杜尼亞之媾和已經成立並謂波蘭委員亦已回抵瓦爾索但此項報告尚非確實

預選總統會之結果（廿三日發 巴黎來電）

法國上下兩院聯合預選總統會之結果現首相密爾蘭氏獲五百二十八票爲最高位下院議長比列氏得百五十七票布爾阿亞氏之得票爲第三位

意氏始終運動排日（二十一日發 舊金山來電）

加州上院議員意曼氏在共和黨大會提出排日決議案卽被否決但意氏仍然盡力其通過

松井氏任聯盟代表（廿一日發 巴黎來電）

駐法松井大使現被選爲聯盟代表委員調停波蘭對里斯阿尼紛爭

可笑哉巴氏之杞憂（廿二日發 紐約來電）

加州大學總長巴斯氏日加州倘或爲亞細亞人所把握直是對于北美合衆國之咀呪吾人教育務須設法掃除此項憂慮云云

波軍佔領魯夫諾（廿二日發 瓦爾索來電）

波蘭軍向李利西亞開拔道過俄境已經佔領魯夫諾

提訴沒收日僑土地（廿三日發 舊金山來電）

此間檢事總長陸斯提訴沒收日僑土地案以致日人頗形恐慌

國際裁判所之綱領（廿四日發 東京專電）

據外務省發表國際司法裁判所行將設立其爭欄爲裁判官須有德望者並精通國際法以便解決國家的爭議解釋條約及審理國際法諸問題

日本近

元山市鮮人大暴動（廿四日發 元山來電）

朝鮮學生等一千多名執械襲抵元山市街毀壞官民房屋多數致有死傷者行暴動嫌疑者三百名已被官憲逮捕

山縣公會見大隈侯（廿四日發 東京專電）

山縣公爵與大隈侯爵近有會見之說似頗可信日政府亦頗注目于此項會見

大學生競漕之盛況（廿四日發 東京專電）

東京帝國大學與京都帝國大學之學生于二十三日在琵琶湖南端行艇競漕會觀者數萬人實稱空前之盛東京大學以十三艇身之差博得大勝

交涉案電訓幣原使（廿四日發 東京專電）

日政府廿三日對于排美案電訓幣原大使致長文訓電該日美問題由此將入具体的交涉

古賀長官定期回任（廿四日發 京城專電）

日本拓殖局長官古賀廉造氏一行于十四日抵京城官民多數抵站迎迓頗極一時之盛聞古賀長官擬巡游金剛山及元山等處于二十日南下回任

野球戰早軍敗績（廿四日發 東京專電）

早稻田大學對布哇野球團之野球戰于二十三日舉行以七對六點早軍敗績

準備選任高等委員（廿四日發 東京專電）

日政府爲解決加州排日問題向美政府提議由日美兩國選任委員組織高等委員會其組織將由兩國決定日政府方面現在選擇適當人物以任委員金子子爵林權助子爵坂谷男添田博士等均堪屬目

第三日之長官會議（廿四日發 東京專電）

地方長官會議之第三日東亞同文會長牧野伸顯子陳述上海東亞同文書院收容日華兩國各地方之學生頗關中日親善務望各長官盡力等情旋陸相報告西伯利形勢及占領薩哈連經過

大演習航空司令官（廿四日發 東京專電）

特別大演習之東軍航空司令官爲第一大隊長小澤大佐西軍航空司令官則爲第四大隊長藤井大佐

改正出版新聞法案（廿四日發 東京專電）

內務省定于下期議會提出出版新聞紙法之改正案但關于發行稅現全廢與增加之兩說有未經決定

駐薩日軍衛生佳良（廿四日發 東京專電）

派遣薩哈連日軍之衛生狀態極爲佳良衛戍病院內迄明春四五月間該地方交通杜絕已經準備一切並云薩哈連州海岸現已一律結氷

岩城煤坑解雇人數（廿五日發 東京專電）

福島縣岩城煤坑解僱運輸長以下一百餘名

四日市倉庫失愼（廿四日發 東京專電）

四日市倉庫會社于二十三日失愼原棉二千箱爇化灰燼損害額計一百萬圓

閣議擬派金子赴美（廿五日發 東京專電）

二十四日閣議決定設立高等委員會解決加州問題並有特派金子子赴美之說惟未決定

鑛物產額比較增加（廿四日發 東京專電）

據農商務省調查八年度各種鑛物產出額共計六億一千一百二十八萬二千一百二十九元比諸七年度增加一成七分

對美排日國論鼎沸（廿四日發 東京專電）

關于排日問題輿論漸形緊迫大有國論鼎沸之勢

金子子將奉命赴美（廿五日發 東京專電）

金子子爵當奉命赴美和緩排日風潮

三元老入內與時事（廿四日發 東京專電）

大隈松方西園寺三元老于二十四日午前先後入內覲謁並就時局頗堪注目

加藤大使任務終了（廿五日發 東京專電）

特命駐劄俄國全權大使加藤恒忠任務終了卽將休職

日俄學生離京出發（廿四日發 東京專電）

日俄協會在哈爾濱創設日俄協會學校其生徒四十二名于二十四日午後八時離京出發

日曜學校大會預聞（廿五日發 東京專電）

中國及朝鮮之日曜學校前因排日的感情拒絕派代表參與不料此次中國日曜學校大會近經當局者特派勸誘員前往面勸出席刻經承認

井上教授入滿鐵社（廿五日發 東京專電）

帝國大學教授井上匡四郎子爵入滿鐵公司被令休職

命令專電（九月廿三日）

▲大總統令

本年直魯豫一帶亢旱成災米糧缺乏迭經明令籌辦賑撫自應迅赴各省分途采運以拯災黎而此江蘇江西安徽等省因年穀歉收禁運出省原爲顧全本省民食起見今各該省雨暘時若秋穀已登而直魯豫諸省災情甚重饑民待哺嗷嗷自應酌劑盈虛移粟辦賑著從前禁令量予變通各該省省長通飭所屬遇有被災省分官紳赴各該省采買米麥雜糧但係辦理賑務一律放運出境毋得阻遏其奸商影射外運出口者仍應照章嚴密稽查防止以杜偷漏並交內務財政交通各部查照此令

▲任命高士儐爲將軍府參軍此令 ▲任命王桂林爲寧台鎮守使王寶棻爲嘉湖鎮守使此令 ▲任命王景岐署外交部參事此令 ▲任命傅紹武爲陸軍第八師步兵第三十一團團長此令 ▲署教育總長范源廉呈日本留學生監督林鵾翔請免本職林鵾翔准免本職此令 ▲署教育總長范源廉呈請任命張邦華爲視學曹晃署視學均照准此令 ▲署司法總長董康呈請任命萬兆芝署山西太原地方檢察廳檢察長閻人植署陝西高等審判廳推事胡翼署安徽懷寧地方檢察廳檢察官保瑋署安徽蕪湖地方審判廳推事陳步高署安徽蕪湖地方檢察廳檢察官沈琳普寶濟署浙江杭縣地方審判廳推事朱道融署江西第一高等檢察分廳監督檢察官王崧策署湖北夏口地方檢察廳檢察官李世忠署湖北地方檢察廳檢察官均照准此令 ▲署司法總長董康呈請任命韋錫荀署江西高等審判廳書記官長照准此令 ▲署內務總長張志潭呈准直隸省長曹銳咨請任命朱[illegible]正 照准此令 ▲兼理陸軍總長靳雲鵬呈請任命江惟仁爲陸軍第八師步兵第三十一團第二營營長均照准此令小野有光給予三等嘉禾章[illegible]均給予四等嘉禾章此令

中華國有鐵路營業狀況

民國八年各路帳目迄未結束今爲欲考察去年營業狀況起見惟有依據各路報告編輯斯篇藉可知去年營業結果之大概情形也

國有鐵路在民國四年以前各自爲政所有分類登記之法逈不相侔自四年伊始由本部訂定統一會計則例俾各路遵行由是各路營業之狀況乃得彙總比較而知其贏絀之數矣

茲附列民國四年至八年各路帳目比較之數可見國有各路基本至八年間營業進款自銀元七〇、〇〇〇、〇〇〇元增至銀元八二、〇〇〇、〇〇〇元新路綫之擴展在建築期內則除本列者凡數百英里外計自五年中營業進款之增加約有百分之四十四平均計算每年計增百分之十一強以此數目根據則此後各路將來得屆十年營業進款之比率必能增加一倍可期計也五年以來營業進款所以未能定率之增進者蓋以民國六年驟遭大水鐵路被毀約三分之一業務因而停頓者幾三閱月故是年進款所減甚多貨物之應行裝運者均稽至七年始行輸運故七年之業務陡增逾越出尋常以外也營業進款計增銀元二五、〇〇〇、〇〇〇元而營業費用僅增銀元七、〇〇〇、〇〇〇元卽前爲銀元三〇、〇〇〇、〇〇〇元有奇者今則僅增銀元三七、〇〇〇、〇〇〇元而已此等四年分軍事帳目之轉帳其存記之款凡一百萬元故此項費用從前爲銀元二九、〇〇〇、〇〇〇元今則增至銀元三七、〇〇〇、〇〇〇元所增計八百萬元以歲計言實已至派營業費用之增進與營業進款之增進兩相比較進款增百分之四十四者費用僅增百分之二十八而已自此以後營業之淨進款亦增高其率甚速迨及民國八年其數較諸四年乃高出百分之六十四至於營業之費用率以百分數爲比例則在四年分爲百分之五十三迨八年則減至百分之四十五若按產業原價每百分應得之利計算則四年分之數爲六、四今則增至一〇、七矣試與歐美各路相比較營業淨進款對于投資而得之酬報能達百分之一〇、七者亦可謂難能而可貴者矣

（未完）

孫洪伊覆曹張等電

曹仲珊先生張雨亭先生李秀山先生暨北方各省當局諸先生均鑒讀蒸電知企愛和平之意至切且篤然今爲和平之大障礙者非他徐世昌也年來西南所爭者何事所討者何人公等不言法律國會則已既言法律國會則徐世昌根據何項法律而爲總統北京根據何項法律而爲政府南北國會特徐世昌之便徐世昌則民國之梗不討論徐世昌問題而汲汲處分舊國會此爲殊不可解卽果如公等所言舊國會時效已過然徐世昌非法僭立之罪亦豈有時效之可言而爲之末減耶至於今段賣國久成公案公等諱言賣國而言外交實則北京何有外交政策賣國者而已所訂契約賣國契約而已徵之民意民意已大可見新諸輿論輿論亦能欺羣公等之意若以此專坐罪於段而徐世昌獨爲除外夫佐袁首與日本結二十一條之誰乎賣國賊高徐及滿蒙四路作主幹者亦誰乎而徐號政府首領凡段氏有盜賣國之罪亦皆徐氏罪故以徐段兩人之關係言段則桑維翰而徐則石敬瑭也且徐世昌者中國之不祥物也以淸之顧命大臣一變而爲洪憲之國務卿再變而爲民國之總統七十老翁不死爲賊依違偃仰十女黃顛倒之中遂爲全盛貪氣之人稱中無可比例之一物卽此次戰事彼朝下發職之令暮傳息爭之文翻雲覆雨其政動使人莫所適從使脈敗之數彼此易位吾恐所謂十大禍首之通緝令早又移贈于公等之身矣總之毀法賣國之罪徐世昌均兩朝秦暮楚頑鈍無恥則段氏所不肯爲者徐世昌皆優爲之公等討段而獨置徐于不問是斬建德而赦世充也豈非同罪異罰哉曾電云促成統一又云及早覺悟不事私爭統一者非統一于一人而必統一于全國國民今國民並無所謂不統一爲之梗阻者祇一北京政府耳徐世昌耳以四萬萬人公有之國家爲一徐頑老子作競爭權位之犧牲而美其名曰求統一竊不忍爲一人之故而貽禍全國公乎私乎公等盍捨身一反省也夫公等各擁勝兵之地扼據方州之重舉足係天下安危果使翻然覺悟黜小私而成大公則誅賊莽于漸台放邦昌於濟郡直一反手之力耳然後建立民意政府實行廢督裁兵大計以土地還之各省以政權還之人民重與天下更始則吾國民之所以報公等者豈其微哉和平之大障礙旣除將不待和議而統一之局立成矣語有之天下興亡匹夫有責又曰棟折榱崩僑將壓焉伊與公等處地各異而休戚不殊故敢貢其狂直伏希察納諸釐不宣孫洪伊巧

考察日本林業記（續）

（採木公司理事長佟兆元）

前曾採伐售作柴薪聞去年已有千五百圓之收入云至其植樹以來之防砂成績可徵者卽河中淤砂較之從前已減去三尺有餘河水亦漸豐足其河口之海港亦能停泊大船矣按河流淤塞連歲水患吾國南北各省皆然國中山地因水蝕而路爲深壑者無由水流復挾其所蝕之土以入於流域於是河口之淤途爲之塞而低窪之地不能耕種饑饉荐臻人民咸苦昏墊矣設廣置樹木任其滋長以固土壤多植楊柳以保堤防淸道之利既興水災之患日小然則砂防林工事吾國曷不亟起而做行也歟隨至陶磁工商業組合參觀卽用該村粘土製造茶壺碗碟食堂用具洋式面盆及便所用物等茶壺碗碟年來頗銷吾國有陳列所一處陳列東西洋各種磁器以資參考爲考其磁業歷史實始於吾國宋時其時有加藤四郎者辭官歸里始有開窯製磁之設施特所製者僅能成粗糙土碗偶見藤船裝載磁器備極精巧陡生羨慕之心乃竭慮殫精窮年研究卒未得其傳維時僧道元者有使宋之行遂追至九州乞爲從者留於建寧者六年（一說係福建泉州或又云江西景德鎮）專習陶製得其精奧仍隨道元歸國卽以攜歸之土復事製造其所成茶壺當時稱之曰藤四郎燒物迨其晚年改號曰春慶故又稱爲春慶又其所製之磁尤一具宋窯爲國寶參觀時猶及見之至今則機廠林立製造日精每年產額約二百六十餘萬瀨戶村民爲春慶建碑稱爲陶祖云吾國在宋代以前以陶磁著名者曰柴窯（周世宗時代）在今世已稀如鈞窯國卽宋元兩代之磁器頗古者亦視爲珍寶以物希而見珍也歐西人士所收藏磁器不過明景泰窯及前淸康乾諸代製造之物而已若英陸軍大臣吉吉納氏尤爲鑒別磁器之著名者也然吾國磁業製造首以江西景德鎮爲最優惜乎故步自封不思考求光化諸學精益求精形式一本古樸花樣又不翻新且視法意諸窯廠所製造殊形詭製日新月異而歲有不同宜乎經營失敗而東西洋磁器反日充斥於吾國市塲而漏巵日溢國奚不貧吾國如有藤四郎其人爲磁業之新革命紀元者不禁馨香祝之矣由陶磁工商同業會招待午餐午後四時仍乘電車回天氣炎熱頗有夏天景象所過地方名曰尾張平原與東京之關東平原並稱然考其面積亦爲數有限不過在多山之日本差足以平原稱耳此處所植之桑最好晚名古屋木材聯合會在河文招宴同座三十餘人會長鈴木台游中國所到各處均有吟詠出示一册閱之詞意超脫題曰超海游草亦風雅士也

八日晴

晨有小西君爲大坂大林區署山林技師前來招待中金技師亦來同至淺野工場參觀該工場爲淺野個人所創辦有資本七十五萬圓其從事係由木材起家悉心研究利用機器將木材捲削成薄片用膠水粘合板幅已寬木紋亦美原料並可節省日本全國之車輛天花板室內傢具飛機等項皆盛用之其剛膠壓搾烘乾等機全由淺野自行發明稱之爲淺野式其烘乾機係利用蒸氣貫以瀛管一萬尺盤旋機內迴繞六百根熱度約四百度木板用膠水粘合後放置機內通過一次卽可烘乾現已得有專賣特許權爲日本粘板唯一工場也後至鈴木樂器工場該工場亦係獨立經營專製西洋樂器行銷西洋各處其工藝之精不減淺野惟其製造係取法西洋爲少異耳歸途穿城而過城爲德川時代所建有城樓一座高插雲霄名曰天主閣閣頂飾以金鯱兩尾縱貫三尺厚及三寸係用銅鑄成日本有名之建築物每有賽會展覽比賽云下午乘火車赴木曾沿岸山極多頗爲壯觀約略計之五十英里內多至四十二處河川之上曾川鐵架橋而渡險峻異常道路行之概突作李氣淸爽沿途景致絕佳都深青之中時見櫻花掩映萬綠叢中紅一點動人春色不須多昔人詩尤增趣八時到站有帝室管理局渡邊上兩君來迎各道謝意遂下榻玉岩旅館正臨木曾川畔涼風枝裾水聲到枕北窗高臥儼同羲皇上人塵勞煩襟覺滌俱盡矣

九日晴

晨八時赴帝室林野管理局遍木曾支局局長公出仍由渡邊上條兩君出爲招待談未久卽乘車至上松改乘森林鐵道至[illegible]該區爲帝室林野管理局木曾支局管之一在上赤澤有林地七千數百町町步蓄貯九百七十九萬傈石凡神宮廟宇用材皆取給於此其採運方法最稱完備日本全國皆做效爲茲畧記之如下

一器具　從畧

二分配區域　在一伐木地內再分爲若干區用柚總頭一人（如鴨綠江之山把頭）頭柚夫若干人（如鴨綠江之木把）每夫一班擔任一區柚頭則將區內工作難易相均公平分配指揮監督之

三伐木方法　每伐一樹在落斧以前預計伐倒方向以不傷他樹容易造林爲主然樹木重力偏在於枝多方面如重力在左而欲令其向右下倒卽夫之技也若遇困難時由柚頭指揮之

四造材　按照所定尺寸裁斷剝皮刻別樹稱山號其造材之種類（如一間二間畧如鴨綠江之一連二連）悉心斟酌銷路及山路情形定之

五集材及落坡　將伐木造材已竣散在各處之木聚集一處由坡口下放（鴨綠江名曰摔坡）再行搬運之

六運材線路　凡路線各依情形而異大致由柚頭實行調查分別設備其名稱約記如下

甲　木道棧子　爲摔坡時主要路線種類甚多要之以木作架貫以橫杆以樹枝編鋪其上撒布砂土木材卽於其上滑走之其斜度至急者約四十五度上下

乙　摃閘（日名留堰）　酌量地勢分段設立於線路兩傍堆木成垛中留一門貫以橫桿以防木材一瀉到底

丙　轉換閘（日名曰）於灣路地方築一三面形摃閘由坡下放之木先停此再由人工轉入第二線路

丁　圓桿木道（日名修羅）法畧同棧手惟上以圓桿鋪作凹形時澆以水以便滑轉

戊　貯水池　係貯水澆道者

其外各種設備器具與鴨江省似茲不具載以上各種所需材料卽於所採伐之木材內取用俟木材運竣卽分段折卸仍可出售別無損失也至摔坡已竣者悉由經便鐵道運之其經費較之人工每石可省日金七分九厘五毫若年出十萬石卽可省七千九百五十圓此係據五年間調查現下人工物價俱各騰貴所省尚不在數然日下尚援用修羅道以期便利歸途隨往事務所午餐卽攜（山名）當前蒼掌可把傾樽其酌徵而歸當晚十一時回抵名古屋（未完）

冬物荷捌

蒲團·諸綿
毛布·膝掛

印吹留眞綿發賣元

西川甚五郎商店

大阪市東區本町二丁目角
電話本局長五五八番 一五五九番
振替大阪六九四番

本店 近江國八幡町
支店所在地 東京、京都、大分、作

相場表發呈

大連監部通

裕源金店金銀首飾廣告

本號向在奉天開設金行歷有年所自矢誠信無欺雅蒙遠近紳商所推許今在大連監部通二丁目四十四番地新建大樓門面支設分號收買荒金發賣足金赤金方頁精製足赤紋銀各樣首飾及中西器皿應有盡有總期時樣翻新極盡其妙物美價廉以副惠顧之雅意一切金銀器皿特別減價務望各惠然肯來不勝歡迎之至恐未週知用特聲明

大連監發通裕源金店謹啓

奉天德慶增神效補天丹

本號神效補天丹創製前清道光年間迄今百有餘載久已各省馳名其銷之廣自不待言乃近數年來紙幣迭次毛荒百物騰貴若照原價出售長此以往實屬拆本難當而且是丹藥料眞成配合得當所治諸症無不奏效如神若因藥料昂貴驟行省工減料不特有悞賜顧諸君即於銷售前途亦大有妨碍故敝決不爲此無奈僅以少事增漲藉免拆本之虞惟希見原是幸原定價奉大洋貳圓四角今於夏曆八月十五日起改定每斤瀋市小洋票參圓貳角言無二價寄藥郵費在外諸君如購者賞函祈將藥資郵費一併擲下必遵照寄不悞茲將所治諸症詳列於左

此藥專治先天不足後天虧損諸虛百損五勞七傷脾腎兩虧飲食無味四肢困倦精骨痠軟面黃肌瘦咳嗽虛喘填精補髓腎囊潮濕常出凉汗强腰壯骨大補下元長陽種子煖丹田壯元陽滋補下元之神藥也

各城代理處

上海 德慶元
- 吉林省 德慶祥　長春 德慶鉦　寧安縣 德慶福　湖蘭縣 德慶長　梨樹縣 德慶亨
- 四平街驛 德慶興　郭家店驛 德慶隆　范家屯 德慶和　八面城 德慶同　鄭家屯 德慶會
- 朝陽鎭 德慶通　輝南縣 德慶厚　通遼鎭 德慶豐　蜜山縣 德慶東　佳木斯 德慶宏
- 武安縣 德茂恒　新民縣 允記　遼陽 增發鉦　西安縣 德慶和　安東 德慶元
- 三姓 德慶昌　開原驛 元豐隆內德慶元　河南省 西大街 德慶恒　哈爾賓 道外 振源祥　營口 恒利德內德慶元

鹿茸虎骨延壽酒

此酒專治氣血兩虧遠年近日腰腿疼痛半身不隨口眼歪斜左癱右瘓手足麻木甚至臥床不起久近作痛此酒善能舒筋活血强腰壯骨婦人經脈不調乾血癆傷子宮寒冷久不受孕以及虛勞等症並皆治之其效如神常服者有延年益壽長生不老之功每服五錢日飲一次婦人童子老弱者僅服三四錢朝服晚效病輕者一服病重者數服全愈誠有起死回生之力每瓶定價奉小洋壹圓六角每兩二角五分言無二價應此症者請購服之方知所言不謬也

本號開設奉天小北關白塔寺東邊 德慶增主人謹啓

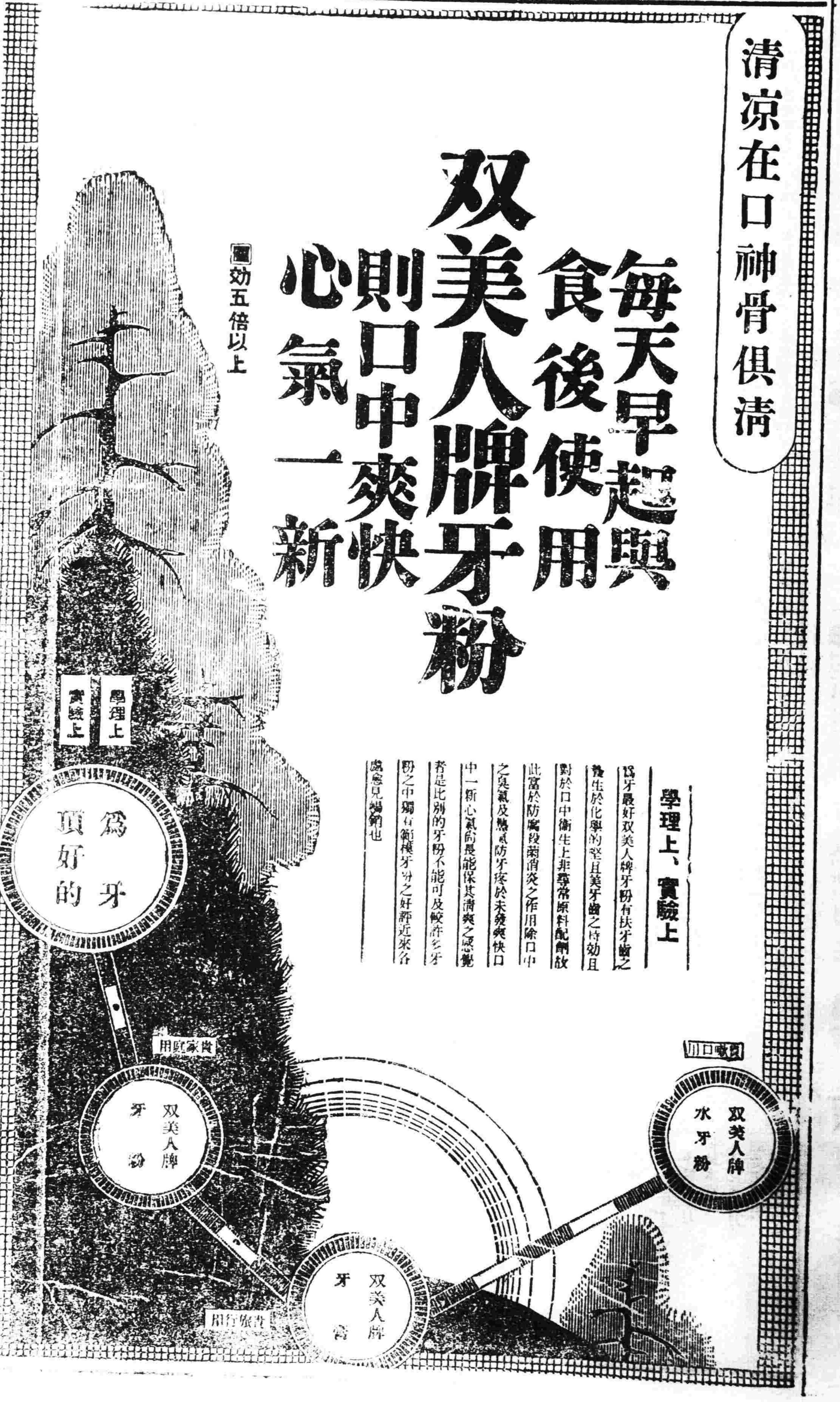

十心臺 無煙煤 三有公司 電話日二四三番 中二〇〇號

眼科、內科、外科、痔疾注射、一般診察 松岡醫院 奉天牛馬房(電話八三六番)

花柳病六百六號注射

招商局圖南快輪准於舊歷八月十四日(即禮拜六)由營口開往煙台上海 代理客票店大西門裡眞正稻香村

撫順塊煤 撫寧烟煤 公益公司 奉天小西關大街 電話日四五四番 中七號 煤廠日三七四番

化痔

痔瘡之種類甚繁有牝痔脉痔腸痔之分又有濕痔色痔血痔氣痔之別究其患痔之原大都濕熱下注醉飽行房陰虧熱甚房勞過度以致筋脉横精氣脫泄成瘰成塊或癢或痛者爲痔漏本主人得家傳秘法虔製此丹無論新痔舊痔內痔外漏結核成管脫肛流血痛徹心肺速將此丹用白開水送服一丸每日三次縱使數十年極重極危之症連服一料包可斷根永不再發百試百驗每瓶現大洋一圓每料五瓶現大洋四圓另有雙料化痔丹功效尤速每兩瓶現大洋二圓八角每料六瓶現大洋七圓如日久成管另製包愈惡痔去管膏雙料每瓶現洋二圓單料每瓶一圓內服外擦功力更速●上海盆湯弄崔氏瓣香廬●奉天大南門裡金銀庫胡同瓣香廬分行同啓

痰

咳由痰生痰消咳自止故止咳必先消痰此理人盡知之詎問痰何以消最靈的消痰藥品係何種則人皆茫然突僂體弱患咳多年消痰無法恐久咳成癆遂不惜金錢日謀消痰之藥凡流行海上及習通治痰者莫不購食其如服藥雖夥痰咳益甚咳愈甚則痰愈塞日厭飲而不眠神疲力乏骨瘦如柴癆象已形勢極可怖厥後購得崔氏靈製半夏麵兩照仿單旦夕服之以覘其效驗孰意吞服未幾忽思睡睡醒咳止而思飲卽痰亦不梗且續購半夏一打服未罄而痰若失出是咳竟止體亦健於今三年痰咳斂迹靈製半夏可謂海內止咳消痰之無上聖品也爰述大畧以資介紹痰咳者〇直隸贊務處王品山謹啓〇奉天城裡金銀庫胡同內省長公署東首路南瓣香廬謹

價目每大盒現大洋一元二角 小盒試服現大洋二角 每打現大洋十三元一角

遺精聖藥 媧皇補天丹

精者人身性命之根源凡人未交媾之時其精涵於血中及至交媾然火動極周身流行之血至命門而方變爲精乃人身至寶何等愼重若有交媾之時忍精不泄或幼年悞犯手淫精竅不固甚至夢遺消精臨房不舉而不堅或見色流精未交先洩或既交不久精濟精消此外亦有勞心太過相火妄動以致瀆精者本主人得祖傳神力有回天再造之功出神入化尤專治腎經虧敗各種遺精及以上諸症功能填精鎖精壯陽種子補先天之不足培後天之基礎雖白髮老翁多病男子亦能復舉如或不信請連服一月……血動物〇每瓶現大洋二圓每料……上海盆湯弄崔氏瓣香廬〇奉天……之毛均能拔去每瓶現大洋一元……

批發格外從廉 外埠郵匯概作九五

婦科調經宜男丹

婦人經水一月一行謂之信水方書以爲熱虧則爲寒然亦不盡然也且婦女信水易虧而難盈昔傳古方多以辛香燥熱之劑以暖子宮不知辛熱偏助陽氣香燥反耗精血況婦女性情多氣多鬱氣多則火旺鬱甚則血滯或行經反常子宮寒冷經期腹痛赤白帶下或氣血兩虧面黃肌瘦崩漏癥瘕淋濁刺痛此皆衝任有損不能制約經血其元愈虛而經愈不調由此諸恙蠭見百病叢生孕育之道是以難也本廬獨覺秘方誠心濟世秘製是丹功能調和衝任之血平定肝鬱之氣去瘀生新開鬱解悶暖宮止帶聚精旺血固本調經濟陰壯體凡婦女一切等症服之無不應手奏效行見陰陽和而萬物生矣晚年服此老蚌亦能生珠素未生育之婦常服亦即受孕眞婦女之聖藥種子之仙方故美其名曰宜男丹也業經試驗萬人咸稱靈効勝常婦人久服是丹男能加服參茸壯陽種玉酒則龍田廣種瓜瓞綿綿矣每日早晚開水各送三錢閨女婦孀愼勿悞服恐生無育之男愼之愼之每罐洋一圓每料現大洋八圓上海瓣香廬主人崔宗武讓雲氏督製

上海人壽醫藥室餘年氏秘製

珍珠鏡面散
沈製羊脂珠粉鏡面散專治男女老幼面上雀斑粉刺酒刺等類統能治之雙料每瓶現洋五角單料每瓶洋二角半

沈製生髮膠
男女老幼脫髮禿頂包可重生新髮黃髮自能轉烏黑大瓶現洋五角小瓶二角半

美國威爾 奶香白玉粉 生物製藥
閨閣女界可代粉用滿面芬香每包一角

上海寶羅製藥公司 湯森氏 最新發明美容奇藥

生毛髮藥水
此藥効驗神奇長髮極速凡病後產後血枯髮禿脫去之髮可擦之生黑而且發荒破天之奇藥也每瓶現大洋一元每打十一元

治雀斑 愈斑光面水
此藥專治雀斑及一切等症擦之有神效可令面光如美人即退即斑每瓶一元

治酒刺 面皰藥水
此藥治面粉刺風刺赤鼻酒糟等症用擦過能速愈每瓶

美容 皮膚白色素
此藥令肌膚潔白細膩男女老幼……

奉天大南門裡金銀庫胡同省長公署東首崔氏瓣香廬藥房獨家出售

各埠銀及糧食行市(九月廿五日)
●奉天金銀行市
一鈔帖大票 十一日限一〇六元七〇
●正金銀行奉天支店
一鈔 票 (一六二元五〇)
●大連電報
●朝鮮銀行

東三省新聞

▲奉 天▼

○使署會議募兵辦法

張使擬先添新軍一二兩旅然後續添三四兩旅業與中央磋商決定現正警備實行日昨(二十四日)在署招集高級軍官會議募兵辦法結果已將警察改編之論取消擬令各縣查照戶口分別招募云(賜)

○取銷戒嚴司令部

張使晉京之際以段之派遣偵探來東三省勾串匪人擾亂地面飭令衛隊旅旅長組織戒嚴司令部防範城關各地方目下地面安靜昨已飭令將戒嚴司令部取消云(忠)

○秦伯秋位置未定

秦伯秋之陸軍次長不成張使曾擬將其薦任爲京師衛戍司令以資扶植中央勢力雖經迭次磋商乃因前任司令陳興亞無法位置故至今仍未一定云(賜)

○擬設三省陸軍督練處

張使對于擴充軍備近來積極進行據使署消息張使擬倣前清制度欲在奉天設立三省陸軍督練處以資專事訓練三省軍隊現正與中央磋商辦法一有成議即當實行云(賜)

吉

○鮑孫兩督電告抵吉

吉督鮑貴卿黑督孫烈臣于二十三日晚八鐘聯袂返任昨據使署消息鮑孫兩督于二十四日十二鐘餘抵吉孫督因有事件在吉小作勾留即于二十五日由吉回江云(使)

○各師旅保荐團長

自決定添編四旅後各師師長及各旅旅長均紛紛保荐團長聞使署接到呈荐保者日來已有三十餘名就中以現任營長者爲多數據聞將來仍以一般要人之親屬爲最有希望云(賜)

○電告謝軍退還列車

俄國謝米諾夫派部下五六百名分駐赤塔大烏里等處其一部分將海參威一帶中東鐵路之列車扣留十餘輛張使以爲有礙我國主權曾電令丁司令令局交涉員派員交涉昨據報告謝氏已將車輛全數退還照常開駛並在各沿綫增加防軍數營以資保護云(使)

○追誌許蘭洲被撤原因

許蘭洲之勳陳司令(指有督權者)經張使接委日久惟其原因外間罕有知之者昨據確息其被撤原因爲在陝省擾亂軍隊張使以其有損奉軍威信是以將其撤委然亦未始非派別之關係也

○籌設航空分處

張使此次在京獲得飛機四架現在奉擬在奉設立航空分處並擬定數目十數名擇使署消息昨已委定兵工廠陶勳青爲處長令其組織一切其地址附設于第二分廠所有機器現已派員赴京提取矣(巧)

○亂黨將全部處刑

段派前者派來擾亂東三省之姚步瀛等十三名前日已將朱劉二人正法昨據軍界消息餘犯之所以延不槍斃者實緣彼等多有官職碍難照平民辦法施行故經張使拍電中央界謂擾亂犯姚步瀛等迭經研訊供証確鑿擬請明令先將彼等官勳一律褫奪即由使署交軍事裁判按律定罪就地執行以伸法紀並懇迅予核示施行云云中央迄今尚無覆電但預料彼等終不能免定死罪執行之期當亦不遠矣

○胡上尉晉京過奉

駐防威埠之海軍上尉胡宗佑因某項情事須晉京向部核辦遂于日昨到奉並未勾留當即換搭京奉車晉京云(賜)

○汲師長稟辭回防

陸軍二十八師師長汲金純前曾奉張使電召來省開東三省軍政會議已有多日現將各項事務會議完畢鮑孫兩督軍與張討令均行啓程汲師長亦于日昨稟辭回防云(忠)

○東三省銀行將開幕

張使前爲統一三省錢法起見特令商務總會招集股本組織東三省銀行由官商合辦現已組織成立[illegible]行舊址擬吉定擇開幕云(賜)

○教育會召集會議

教育會會長以蔡市現爲整頓教育起見特于日昨(即二十三日)上午召集省視學及各學校長職教員等開會討論一切直至下午九時始散會云(使)

○警察會議防務

警察廳廳長以城關屢出搶案若不設法防範恐商民引起恐慌特招集各署署長在廳會議議定各關臨時崗位暫不取銷再行添加數崗每晚于五鐘起至九鐘撤銷再將各關商戶于晚間六鐘飭令一律閉門云(忠)

○馬副官帶隊赴京

軍署一等副官馬炳南于二十四日帶同衛隊旅步兵一排搭乘京奉車赴京聞係奉張使指令前往看守張使新買之府第云(便)

○蘇監督來奉報告

新任山海關監督蘇鐵芳已將山海關監督事務接收清楚於日昨來省面謁張巡閱使及王財政廳長陳述一切云(勝)

○省視學公畢回省

謝廳長爲整頓西路各縣學務前令派遣省視學白尚純赴新民一帶從事調查以資整頓茲聞該視學已將西路各縣之學務調查完竣昨日回省覆命云(賜)

○更易鐵嶺電報局長

鐵嶺電報局長某日前經東三省電政監督將其調任[illegible]遺缺委[illegible]之高某前往[illegible](使)

○合祀關岳預聞

二十七日爲祀關岳之期軍署副官[illegible]均着禮服于[illegible]廟行禮云(忠)

○賑捐匯赴災區

省議會開設之直[illegible]後災民救濟分會由議員分擬向各機關勸募計捐得款千元于日昨送交[illegible]銀行代爲匯去以便救濟災黎云(使)

○段局長用人困難

奉天[illegible]局局員現在已分兩派一係段之私人一係慣氏所委此次段局長接任以來一般私人亦擬運動上委惟慣氏所委各一時未能更動殊[illegible]困難云(由)

○楊處長獎賞所屬

稽查處楊處長以所屬稽查偵探平素緝捕勤勞月前入關尤多勞績際此中秋佳節宜稿賞以資獎勵故昨特頒發賞洋三百元分給一般稽查偵探得八百餘元(?)[illegible]

○撫順警長又將更易

新任撫順警長王寶賢到任未久又有更易消息其原因緣日前有該處某韓人因與日商討債起釁韓人訴于警所日人亦訴于日警署王警長當派所員關某前往交涉乃關某語言既不甚通法理又欠透徹以致交涉失敗王處長聞此大爲不悅故擬另易賢者以重警政云

○日軍演習夜操

交涉署頃准日本駐奉領事函開日本陸軍第十六師團定于本月起在瀋陽遼陽開演習夜操煩轉知貴國軍政局則切勿驚[illegible]關署長准函後即時轉咨

軍警云

○軍法處長更動預聞

使署軍法處處長洪維國因與新任參謀長張景惠感情頗洽決定隨之前往龍任要職將軍法處長辭去遺缺張使任定軍法課課長顏百川兼任約于日內即可發表云(便)

○軍法課訊軍官

西關第四警察署署長馮子波派警在轄界獲住胡匪二名一爲二十八師連長一爲排長曾見昨報茲悉連長係石玉祥排長汲某均送警廳於日昨午後轉送軍法課由二十七八兩師長旁聽訊問大約日內即可處以極刑云

○蔡鎮守使回防

東邊鎮守使蔡樹德向者以視察部下巡防情形特往各處防所調查有無疏虞現在調查完畢于二十三日搭車回防云(便)

○巡防哨官辭職照准

東邊鎮守使所部之右路巡防馬隊第一營左哨哨官高作枝任職有年現因某事呈請辭職業經照准遺缺已由樹德鎮守使以哨長張某接充云(使)

○啓股員病逝

瀋陽縣警察所行政股員啓炳亭城北小河子人係前清孝廉在縣警所充差已十餘年勤慎始終如一歷任所長[illegible]前月間忽罹[illegible]竟于二十三日逝世[illegible]所長及趙[illegible]均往弔唁云

○黑山請兵剿匪

黑山縣界現有大幫胡匪九十餘名擾亂[illegible]搶劫並擄大人票昨經該縣知事電請張使加派陸軍一營[illegible]剿辦藉資鎮懾云(使)

○秋節聲中之各界

一年容易又到中秋行政司法教育各機關于是日照例放假一日以資慶祝但因積欠故均補放一日十七日即(二十八日)始各開始辦公惟軍界因負維持治安之責不但不能休息反加忙碌昨王警務長召集各署長巡官會議自廿五日始迄廿八日入夜添派巡邏班所有休假人員均須出勤以防疏虞軍界亦加崗三日以維地方廿八方所以中秋賑則忙碌尤甚據聞此節爲金融恐滯故商家較之去歲頗爲蕭條奉天居民向抱樂天主義遇節過年總不減熙來攘往之盛辦節物者有之各處送禮者有之大有若狂之態云

▲長 春▼

○鎮使有陞任消息

頃據政界確息本埠吉長鎮守使[illegible]珍將任中東路護路總司令不日即有明令發表鎮使一缺則以第一旅旅長張九卿氏升任云

○蔡道尹整頓埠務

吉長道尹蔡品山接任以來知開埠爲通商之要務是以首先注重遂一檢驗大加整頓前任陶道尹所有廢馳之處皆已舉辦至公園及馬路均已飭令開埠局興工修築大有可觀又拿悖辦市政公所將馬路兩旁之人道一律清除污穢不准擺設攤床致碍行人併擬將攤床驅逐于各市場內以昭劃一云

○審檢兩廳長易委

審判廳廳長許育理任職數年今因律師劉興周併當推事被查之案一併撤換接替任者係富春田君已經來長當推事與劉興周律師尚須解省訊問至檢察廳長陳驥劉早已更換郭秀莊觀事數日矣

▲吉 林▼

○提倡賑捐再誌

▲各團體籌賑會議 ▲女子師範之發動

省議會議長于慕忱君于昨上午十時招集地方各團體領袖會議倡辦直魯豫賑災事宜是日到會機關人員爲省議會于劉兩議長商會派莊士二人代表省農會劉甲三工會王友三省立講演所傅浮與縣教育會馮竹士勸學所孫墨林青年會傅田兩幹事疏文中學韓校長侯儉會伊紀君等先後到會及十一時開會討論首經于議長報告[illegible]意思茲事體大非一人之所能亦非一機關所能完成可辦與否應請公決次劉甲三馮竹士楊子揚諸君先後發言[illegible]于議長謂既屬可行斷不分二種辦法一救急即分頭進行多方募捐以救[illegible]赴災區賑濟一永久即發起[illegible]第一步辦法[illegible]而要第二步辦法俟大會成立後再定議進行又以第一步辦法亦非少數人之能辦理宜當議定于本月一十日上午十時假省議會召集各界各機關開賑災會成立大會所有假設于省議會分假托會長劉甲三馮竹士兩君爲賑災會籌備員又議定大會成立後各界分頭進行各機關遴代表二人每日赴會討論辦法以資集思廣益各事會議完畢遂散會時已下午一時矣

民國六年秋北[illegible]水災吉林學生界[illegible]發助賑者頗爲踴躍而女子師範學生曾于是時製衣助賑一般人當尚記憶頃聞女師張校長韓學監等對于賑捐一事極表同意昨經[illegible]往接洽當允竭力提倡以期[illegible]見義勇爲學界諸君盍興乎來

▲營 口▼

○救濟難民之熱心

目直魯豫等省難民接踵來營總商會暨三江公所特組織災民救濟會于輪船抵埠時按名施賽賑濟埠內各善士仁人莫不解囊相助惟數日之間捐款業已用罄各慈家又續增捐款茲將助款芳名及災民來營數目商會推選之幹事與募捐員姓名姑誌如左

▲助賑題名 南洋煙草公司捐洋七百元福建公所捐洋六百元肇興公司捐洋三百元牛莊銀行一百元招商局賑房共捐一百元胡子音捐洋一百元張訓庭二百元高峰曉一百元沈紹庭一百元王松軒四百元江少甫四百元許益三二百元潘玉田四百元李子初五十元陳春愷五十元連盤庠四十元夏少奇二百元高守仁三十元永茂泰一百元

▲難民總數 直魯豫等省難民先後來營半月之間已有二萬五千餘名輪船由津來者十六艘本埠官商團體施賑款項已發給六十餘元

▲勸募賑捐 商會日昨開會推定施南卿謝裕昆王文閣喬君至高吉光張友琴李國勛王仁祉劉懷卿張至堂[illegible]員又請出陳士成孫鳳鳴胡子晉黎文臣紳界趙永如原文軒爲特別勸募員

▲鳳 城▼

○蔡鎮使返鳳

右路巡防統領蔡平本日前奉上峰電召省會議已誌本報茲聞所議各事均已就緒該鎮使故于日之二十三日上午三句半鐘乘坐汽車遄返防次矣

▲哈爾濱▼

○前知事晉省

本埠前知事魏西閣被控撤差詳情迭誌本報茲聞魏氏因虧欠款無法彌補延至月餘代表諸茲將虧欠歸補完足于月之二十三日上午十二時乘坐汽車回省當有警察所長吳兄三帶警一名護送各界人員亦送至車站車馬水龍頗極其盛云

○行使假幣犯被捕

昨十九號下午四時有甲乙二人攜帶中交兩行假國幣券十元五元不等在哈埠火車站行使被警察偵知當將甲乙二人及假券一併捕獲轉送警廳究辦云

○請緩放國有森林

實業廳現爲預防糾葛起見呈請省長令行森林局 後凡在該廳辦理民有荒山地段內地上森林期限內凡請領國有森林者一律從緩發放其業經批准者亦請令行停止勘測以免發覆而防爭競聞省長已指令森林局遵照辦理矣

檜

○縣署會議籌款購槍

縣屬因所屬警團應請籌款購置[illegible]經縣署呈務處暨核辦理已奉廳令迅將價款早解來處以便運到飭領等因各此案前因欵項不足曾由縣署召集各區警團及紳耆人等共同籌議一次並未表決茲聞縣署定九月二十四日正午十一時在縣署再行會議以便解決呈處云

○奉票暴漲之原因

本埠自羌帖毛荒市面異常滯塞曾經張使撥來奉鹽一百萬元以維金融嗣分發道內外兩商會各五十萬元現本埠改用大洋及中交兩鈔已發行之國幣信用異常昭著致本埠錢法十分平穩張使閱觀進令將該奉社分兩期回茲閱消息商會現正飭人赴各錢號收買前數日間大洋一元購奉票一元七角四五今竟漲至大洋一元兌奉票一元五角六七並聞道外商會長吳子青將來收買時勢必奉大洋與現大洋有同等之價值云

○郵局擬招練習生

本埠道裡郵務局以本埠地面遼闊郵務日繁業在太古街租妥房間設立支局所以遲遲未即開辦者因辦事人員刻不敷用擬即招練習生數名以資應用但須有二年以上英文程度者方爲合格云

○紳商會議賑災

直魯豫三省亢旱成災饑民流離餓莩載道雖由中央政府派員賑濟杯水車薪無濟于事時聞哈爾濱紳商各界以同屬國民痛癢相關決不能袖手旁觀擬倡捐款若干匯往災區助賑刻正約會多數同志開會議定募捐辦法云

▲梨 樹▼

○知事返署

尹知事日前赴雙已誌本報因雙遼間新立屯界尚未劃清迭次呈奉馮道尹特委尹知事前往調查以便劃界刻已竣事于日昨返署照常視事矣

○監獄戒嚴

前車之後後車之鑒千古定評本邑尹知事近以西豐有越獄之事不勝驚駭遂飭衛隊巡官張雨山對于監獄加意戒嚴凡犯人接見親友收受物品必須搜查勿稍疎忽云

▲農 安▼

○知事清勤

農安新任縣知事李燦元蒞任伊始見積案甚多承審員一人不易清理遂親理案件由白分至署內各科人員從不容稍簡易或兩造以定去留勝任者雖係舊人亦不更換尸位者即嚴至親亦不容留并聞李係初任尚無舊官僚習氣姑特誌之以觀其後

▲樺 甸▼

○注意農工與交通

樺甸物產豐富惟農工不發達以致利棄於地邊知事俱設農工會以為發展農工之計各界贊助者頗多俟的款籌妥即實行立案惟交通不便工物難於運輸出口較難水路雖有帆船往來究不能暢達擬定一小輪船將河道修理分載客載貨兩等設水上警察以保安全冬日則預備雪車駛行冰上則便出入口之貨物當必暢茂陸路南北東三方面森林茂密胡匪窩藏倘加以列代警惟交通之便利亦治安之上策以上各種計畫未知能見諸事實否

▲扶 餘▼

○回民反對加稅

扶餘稅捐局張局長接任伊始正值徐省長辭職發即授意于其親信王子齡調吾山[illegible]此大非容易現在省中根本搖動位置有變唯中吃虧不少愈宜設法以免損失王係商人出身初充宰稅匪任辦法如屠牛一條保正稅大洋一元附加五分共一元零五分正稅一元保收永衡大洋票其五分附加無零角大洋可找即按當日市價折錢羊居宰亦均如是辦理王爲增進收入起見將稅章更改均收官帖屠牛一條收錢六十吊豬二十吊羊十五吊按到下永衡大洋市價每元以四十吊計算屠牛一條一元零五分應合官帖四十二吊每條多收十八吊豬一口正稅三角附加一分五厘應合官帖十二吊六百文每口多收七吊四百文羊一隻共二角一分應合官帖八吊二百文每隻多收六吊八百文回民自萬和因詢問加稅理由致觸王怒喝令差役將白看押經人緩頰始了現在各回民因該局加稅過重無力担負擬舉代表向該局請示張局長如何答覆俟訪續誌

▲德 惠▼

○俄人自刎

中東路德惠縣界張家灣車站有俄人某在該站充當使役多年忽于十九日晚在該車室內用刀自刎其喉血流如注待倒于地及衆人知曉則已流血滿地雖微有氣息而不能言語適農安警德欄來省入學遇經該站見俄人如此情狀疑被人謀害詢汝與何人有仇致遭慘殺遂用筆寫出兒子姓名我能考僉稱覓該俄人勉強用筆寫俄文一行由站警請人翻譯實係自殺並非他人謀害遂雇人抬回站內延醫診治但受傷已重恐難有更生據該站茹兵言該俄人平日嗜酒癖無度且每日必大醉兩次苦惱思之俄站長擬將其革除該役聞知恐飯碗打破謀生無路遂尋此短見以了餘生云

▲濛 江▼

○奪回二十餘票

吉林山林警察保安第二區係招降胡匪傻子常江好爲子等組織而成實心任事頗爲各界所稱許乃奉派第五旅齊旅長收降匪首李海芝等三百餘名依舊在外騷擾齊旅長請[illegible]交妥飲酒至半酣即飭馬弁將海芝槍斃餘匪逃竄濛境到處焚掠吳縣長遂令山林警察保安第一隊長宮樹珊率隊堵勦宮督飭副隊長協壽山於二十一日在青江嶺地方與匪相遇激戰四小時傷匪七八名擊斃山羊堡被斃之匪三十七名內有學生十餘名帶回縣禁候稍平靜即設法送回原籍云

▲黑龍江▼

○巴彥警界現形記

縱覽全省各縣所長非由他人薦舉而來即由金錢運動而至一經到任即以發財爲目的違法殃民肆無忌憚控訴自控訴枉法自枉法語曰笑罵由他笑罵好我官自爲之其目下各縣警察所長之謂乎今再將巴彥縣警察所長張景瀛大膽殃民之被控情形分揭于下(一)去冬該所長派四隊隊長艾彥斌偕警勤匪與匪首張文彥綽號天龍相通在二道崗屯接濟天龍子母二百餘粒將二區民人李廷臣武開令楊永合數家搶掠一空艾所得賍贓與所長朋分詞該所長恐事敗露賄囑艾逃往有三區屯長王福山魏銘蒼聘照天龍隣人王發王永升可證此詢所長濟匪殃民者一(二)前衛生警隊長其妻稍有姿色被所長覇佔晝夜不分在伊家吸鴉片帶二三警士持槍護衛否則即在警所開燈全然吸食毫無忌憚此該所長違法吸烟者二(三)該所長于城鄉各所每所要空額二三名不等綜計空額三四十名按月截留飽入私囊在各所于月終則捏造假名照額冊報有各所鋪屬伙食薄可查以致警士額多人少不敷分佈盜匪充斥該屬鄉民此該所長侵蝕警餉者三(一)開設鍋房素爲例禁因其無論病斃牲畜一概屠殺實于衛生有碍詎各鍋房在所長手運動現已准許二三家開市出售當此疫氣傳染之際似此病斃獸肉攙佈滿市此該所長妨害衛生者四(一)前警所查挐獲賭局一場賭犯二十餘名惟坤伶彼雲仙與所長有染故經彼雲仙說項由各賭犯捐欵三五百吊不等當即賄放一區巡官路長春擊獲王惠臣煙案煙具三套煙膏一百餘兩當即送警察所所長將煙扣留該犯在所長手花錢五千吊賄放此該所長賄放煙賭者五(未完)

▲拜 泉▼

○公修關岳廟竣工

拜泉爲江省庶富之區人烟日漸稠密商業亦甚發達所有各項建設雖臻完備而關岳廟宇尚付闕如前經縣知事佐洲艾芳洲等熱心提倡募款建修關岳廟以崇祀典而資景仰刻已工竣擇吉豎立匾額云

○保衛團重行組織

拜泉城兩向附近各鄉保衛團[illegible]所聞農會長艾瀛洲李硯耕等爲自衛計于日昨特將四鄉各非長及城內各要人同時招集農會開特別大會開所議者純爲關于重行組織保衛團進行事宜如何重組姑誌之以覘其後

○公共衛生宜講求

拜泉雖地號邊陲一切新政之設施經各當局積極進行雖未十分完備亦達美滿之目的即以八雜市言之各飯館不在他縣以下惟對于公共衛生雖由警察迭經勸導奈人民程度幼稚究未常便溺傾倒隨意爲之平素若是倘遇癘疫能不傳染耶此雖出于人民程度幼稚抑亦由官廳失查之所致望有管理責者速爲取締也可

○編查戶口清盜源

警察趙所長學識素富精勤乃職自蒞任以來關于應辦事宜無不悉心籌畫早爲各界所歡迎近又印刷戶口冊紙若干頒發各警區實行編查以清盜源而安黎庶若該所長可爲警界不可多者也

▲昂昂溪▼

○商會協議設警察

中東鐵路護路軍警及收捐司法各權業經我國實行掌握茲龍江縣爲徐徐收回租借權限起見特函知本驛中國商會積極籌備設立地方警察以謀自衛而便收回警政之權聞商會業已會議公協由各商號警鐘捐內一八鐘欵歸爲警費新招警士二十名置巡官一員不日即可實行成立云

批 示

▲實業廳批示

原具呈人王宗全呈一件呈送廠憑保結等件及註冊費資本憑單由呈悉查閱呈部呈文及說明計畫等書大致尚合惟保結內楊茂春誤爲楊雨青碍難適用原保結發還查照更正資本憑單是否實在仰即派員驗明再將保結暨遺餘件及註冊費均存此批

新潮飛沫

家庭改革 (續)(少綠)

但是還有一種痛苦底事情還沒有人去改革說起這個痛苦我們家境艱寒底同胞受着底要占大多數就是叫做家累要使家累減輕不能不改革家庭現在家庭改革雖然有人提倡但是沒有及於家累一層不知道現在最急底問題就是經濟經濟問題部份就是生活問題生活問題可分作二種一種就是謀自立一種就是去家累因爲一個人要生活在世上是不能不謀自立自已能夠自立往往因家累纍重弄得連自己也顧不了同歸于盡這不是一種極痛苦底事情嗎如今我將家累之痛苦說給大家聽聽希望我們大家對於家庭改革從速實行使得小的這窮氣不至浪費那就是我底欣幸了

比如有一種人祖上沒有遺產他底所入對於他底個人供給綽有餘數現在上有父母下有妻子什麼衣食費嫁娶費教育費都要問他一人所給於是他底所入就不敷所出了勢必至借債以補不足然而借債是一種自殺底計策可暫而不可久底以後債臺高築無力償還那時告貸無門日暮途窮仰屋興嘆牛衣對泣這就是新家庭底痛苦了他底子女因家教育費斷絕之故不能享受教育他底智識當然淺薄將來爲人父母他底自立能力當然薄弱如此相乘爲因那社會就退化了經濟就窮乏了生活就不易了要是沒有家累何至於到這步田地呢(未完)

新 詩

◇讀大白的(對鏡) (女廬)

七月三十日底「覺悟」載大白一篇「對鏡」結句說「一拳打得鏡子破」哈哈大白這一拳是不是真個打在鏡子上且不管他可是讀者讀到這一句就像對頂門受了這一拳似的我因此做了這首詩還問大白

(一)
鏡中一個我，
鏡外一個我，
打破了這鏡，
我不見了我。
破鏡碎紛紛，
生出紛紛我。

(二)
我把我打破，
一切鏡無我。
我把我打破，
還有破的我。
破的我也破，
不知多少我。

◇讀大白的一顆月 (女廬)

參看八月一日「覺悟」

(一)
天空一顆月，
水空一顆月。
說是兩顆月，
明明二除一。
說是一顆月，
明明一加一。

(二)
我見天空月，
不見水空月。
我見水空月，
不見天空月。
若生千隻眼，
定有五百月。

神皐雜俎(本欄歡迎投稿)

小說

落溷記 (六四)

儒丐著　禁轉載

那婦人說。不必這樣過謙。只管在這里住着。往後不知道怎樣呢。何況這兩間小房子。我們也是白閒着。借與你們住。省得我們自己看着。有什麼過意不去的。難道一個人行路。還背着自己房子走不成。說着又向阿三說。你們不用什麼東西。只管打鋪子裡取。又向鳳樓說。天不早了。也該歇一歇了。我鋪子裡此刻正忙着。也該照應照應去了。說着興辭而去。鳳樓和阿三把他送到門外。回來剛上門。阿三向鳳樓說。你看。我這個同鄉怎樣。到那里都有好人。像這樣的女人。何處遇着這樣和氣。阿三說。他和你倒了。你什麼外行。其他怎長了。就知道了。此時外面已有十二點多鐘了。阿三要與鳳樓一個床睡。鳳樓不肯。阿三也不勉強。自到那間屋子睡。鳳樓自己關了房門。上床安眠。鳳在枕頭上。回想自己所作的事。不由得着一點自由的幸福。不但沒有自由。簡直被人束縛起來。中也不在不服了。連一個捉來的阿三。他都要支使我。說教老爺的他跟我來。這種天意伎着他活着。這也無可如何的事。想當初我在家當小姐時。何等尊貴。那個敢正眼看我一眼。便是父母也不敢說我一句。指我一指頭。何等自由。偏生在上海讀了那本半什子雜誌。又在戲園子裡遇見那個孽冤。假若自由戀愛。行我自己私愁。實指着逆取順守。跟他一輩子。誰知他也是不良的少年。把我的衣服首飾花光了。竟至撒腿不見。這人也過于無情了。阿三說他是騙子手。此話當眞不錯了。如今弄得我有家難奔。有國難投。便是我最不滿意的那門親事。再想歸越。恐怕人家也不要我了。越想越傷心。在枕頭上不覺嚶嚶而泣。把個枕頭都被眼淚流濕了。好容易覺得心口一陣酸涼。彷彿要睡。却又出了門。抬頭一看。不是奉天了。却是北京樓鳳樓胡同。已到了自家門首。鳳樓此時已忘其所以。遂步進去。只見他的父母和他媽媽。帶着一群孩子。在那里吃飯。鳳樓赶緊跑上前去說。父母。你們都好。女兒回來了。誰知他們見了他。都有了氣。只聽他父親說道。敗壞門庭的孽障。你回來了。好好。說着站起來。拏了一把刀。向鳳樓砍來。鳳樓嚇得往外便跑。門房上的底下人赶車的。沒三人來勸。都向他冷笑。鳳樓無法。只得跑了出去。(未完)

筆記

▲豫齊黃運河紀畧 (續)(明之胡文杰著)

寶日。劉希偉遁。偵迹衛州公幹。劉知係詭誘擒獲之計。不往。馬恨之。遂使十姬共誣。羅織罪狀。捉劉會賊起汝。索十將報。下獄繫囚之命。皆令兵丁。分班拒敵。可以上張。刀出鞘。如議已定。然。江宿府俱召而至。命擒劉。監斬之。是日馬怪倘心狠。以落脈之姿容。兼吼獅之悍妬。同儕嫉妒。受其欺凌。入宮見嫉。蛾眉不肯讓人。掩袖工讒。狐媚偏能惑主。馬因受其蠱。積憐生畏。閨幃之內。知有婦。不知其有嫡也。張孜厭知而恨之。容擒一忙首長七寸。餘利無比。則屏居胆。可立而待。藏之身畔。擬刺馬。恨無間。一日馬閱視秋操。耶妓旋看。興出營門。張持手版。內藏匕首。步至與前。上其手本。馬。伸手接之。刺中胸。血出如繩。馬瞪目。舉賊。左右擒張。張雍容就擒。興抵署。馬已氣絕。眾中鼎沸。議論紛紛。風雨滿城。莫知底蘊。是夜柴二太太。被冢婦唾罵。過勸雖經。以理揣之。知柴爲禍首罪魁。此同治庚午九月間事也。是時林園甫竣。三省士子。雲集簧垣。榜發。解元爲許時中。江蘇宜興縣附生。題爲周公謂魯公曰一章。其文係四大股。與題鍼縫相對。專用周書。每股互相穿插。後段用長結尾。總結君子不施其親。不使大臣怨乎不以。節此句。鍊局鍊意鍊詞。經妙絕倫。次題爲而況于親炙之者乎一句。文作蜂腰格。其出股煞句云。而況於炙聖人之道貌也。對股煞句云。而況于炙聖人之道味也。繁樓如活虎生□題解罕現。超超元箸。馳譽文壇。放榜之第二日。江寧藩臬檮啓照。臨臨事畢。派衛隊四十名。隨官一員。持令提刺客張汶祥。過堂嚴訊。江督督落同城。巡撫剛節蘇州。藩司執行巡撫事。例也。堂訊數次。張供認不諱。問其故。不實言。加五木。仍笑受刑。祇云。天叫償刺馬而已。不知其他。

諧文

▲滑稽代賑法 (老拙)

近來直魯等省旱災。死亡逃散。其慘苦之狀。誠有非筆墨所能盡述者。而政府及慈善家。共謀救濟。認捐籌款。不遺餘力。然細按其施行法則。不過賑米賑錢賑食賑衣諸常套。雖於難民不無小益。而日多期遠。難保與繼續良難。惟有以代賑之法。庶可持久。然猶欵既緩。手續又難。繳。而慈善之念。當不在于諸公後。今籌有代賑數法。貢諸當局。於救災之途。或不無小補云。

(一)以兵代賑法。方際行裁兵之際。江西方面。又行招兵。足見各省長官兵之心理。其不敢明目張膽。如江西大招而特招者。殷福訛耳。今可由中央下一明令。准各省以兵代賑。必募起事逐。不出三日。必無難民。其難民之脅從。亦可援例隨營攜帶。

(二)以盜代賑法。因歲多盜。紀界如此紛歧。爲饑寒迫入盜匪者。實然不少。其甘心爲盜者。皆未忘德行與國法耳。今可由中央下明令。將治盜法律。完全解除。且宣布共和國家。爲盜自由。不爲喪德。則不費籌欵。難民各有生路矣。

(三)以賣代賑法。奸民乘災。販賣人口。賣者得錢。被賣者得食。全活性命。當不在少。中央可本此義。擴而充之。下一明令。開放各賣國婦首。予以拍賣之全權。令將難民與非難民分別。或竟不分別。一律拍賣與外國爲奴隸。既可救命。又可發財。爲救濟法之尤者。

(四)以殺代賑法。俗語云。死罪易受。活罪難受。如通縣鄭城等兵變虐。殺戮之人民。自生者觀之。雖覺慘痛。自死者本身觀之。永斷亂世。消除一切煩惱。比現在不死不活之難民。豈不自在萬倍。可由中央下一明令。令宋子揚唐天喜。吳長植輩。協力諍變。將難民完全殺戮。送往極樂世界。如此救濟[illegible]家所謂上乘法也。

花叢

●營川花事 (亞新子)

▲草根

天地清淑之氣。鍾于男兒。則爲名士。鍾于女子。則爲美人。此非吾一人之私言也。月旦諸君。當以人同此心。心同此理爲。余嘗執是以求。如翠樓香閣。翠樓校書。庶足以當之。校書年方二八。品擬謫仙。山以左之嬌娃。爲營川之神女。亭亭似玉。比玉而生香。皎皎如花。擬花而解語。蓋双成與。許飛瓊與。吾耳食焉。未必眞過是也。夫紅顏薄命。慧眼要貴識人。屠刀一放。立地成佛。苦海無邊。回頭是岸。校書敏慧過人。又惡川局外代響哉。

▲李代桃僵

古今有不白之冤。世俗多不白之冤。翠香班秀君校書。直隸通州人也。居心忠厚。行事大方。在營川鮮儕中。已是鼎鼎紅姑娘。近年曠身自由。無師家管束。一切衣服首飾。頗堪足用。法界由君。屢屢爲余言之。故知之頗詳。乃竟有不爲劣妓。冒校書之名。在世與金店。行其高買手段。卒致當場出醜。傾人嫁醜。夫僵李代桃。校書乃殆蒙不白矣。曾參未嘗殺人。人以殺人訛之。不疑未嘗盜金。人以盜金疑之。陳平未嘗盜嫂。人以盜嫂汙之。自古聖賢豪傑。遭人傾陷者。原不止校書一人。悠悠之口。何足憑哉。諺曰。屈死旁人笑死賊。又鄙語云。黃狗偷嘴。捉住黑狗頂鑞。其此之謂與。

▲鐵嶺花事謾語 (渤海釣徒)

鐵邑花國人物。近年來頗形殘敗。蓋因商業不振。闠闤蕭條故也。彼都人士。深以爲憂。今夏乃一面竭力整頓商業。一面經營花。迄今二三月來。商業雖未收大効。然係証所。已日漸興盛。市面亦稍活動。而花國則枇杷巷裡。亦修成寬大馬路。各班門面。更煥然一新。車水馬龍。絡繹不絕。大有復興之勢。故觀國俗者曰。入其地觀其花界之盛衰。可知其地面之盛衰。于此益信。燕自燕市歸來。劉于綺緣因緣。心已似古非之水。不復起波。然侍于寂寞無事之際。偕二三好友。柳巷花叢。亦常踐躞其間。祇是目中有妓。心中無妓耳。故于鐵邑妓女之妍醜。亦得述一其大概焉。各班生意佳者。初屬素蘭。因有月娥月英二健將也。自双月由滿遼來劉華喜。(校書隸翠三順部聲望甚著)到鐵後。芳名鵲起。一時王孫公子趨之若蟻。撲火若蛾。就擅双月門限幾爲踐穿。又有月樓後亭。宿負艷名。於是素蘭平案門前車馬。均馳移双月門首。而素蘭自然因以冷落矣。猶記上星期到双月。則滿院歌聲。笑語盡夜不息。到素蘭。則覺非常寂寞。門前幾可羅雀。吁。一盛一衰。理之常也。還看世事。何莫非然。

文苑

●弢廬遺墨

▲晚醉郎

陟踏觀象緯。列宿羅縱橫。燦燦三垣外。灼灼森酒星。昔日一何暗。此夜一何明。俄聽醉郭死。我聞悲且驚。我在十年前。已知醉郭名。醉謔若曼倩。沈沈如賈生。悲歌廿如囂。底世斷精誠。猖狂異阮籍。運迹傍劉伶。天地先生宅。八荒先生庭。由河先生麴。九疇先生醒。先生眞曠達。胡爲柄柄行。惆此閻浮世。若魚觸網目。日振遊人鐸。兩指迷途。鍼哀哀衆生苦。地獄活冥沉。或羞而若蟲。或鑿而若蠅。或怒而若虎。或貪而若鯨。森牙戟毛角。怵憬人類形。先生豎眼觀。浩歎悲塡膺。如何怪現像。妖乃由人興。社會更紛擾。世界何澄清。大陸噴銅臭。渤澥揚風腥。先生乃混俗。提壺發雷霆。酒是楊柳枝。壺是淨水瓶。一滴一人悟。一酒一世醒。不料塵障積。壁立山嶙峋。慈航泊彼岸。普渡難揚舲。魚猶解聽唄。鼠猶解聽經。萬物却易度。難度萬物靈。日亂復一日。乾坤冷氣蒸。佛國肆魑魅。淼淼飛鸞鷺。奸雄并鬼蜮。小醜狂蚁蟲。暗殺狠遊劍。讖口能鑠金。脂膏已剝盡。賦稅猶加征。元二命若蟻。國祚鴻毛輕。孰謂萬選佛。不是魔獅獰。佳人已旁何。猶爲鶴蚌爭。地將東南陷。天將西北傾。先生不忍視。掉頭歸鴻濛。旋轉日雙白。車殿青虬青。匪離引仙樂。湘瑟諧鸞笙。織女銜牽牛。環珮鳴玲瓏。紗紅錦袍披。風李長庚。送若返瑤闕。洒星移多夕。宵謁啼聲。勉作亡國吡。

▲晚

槐院風送涼。燭光映簾。理夕陽滿院明。綠蔭宛如綺。

文虎

●自適齋文虎 (張興周)

如喪家之犬。(志目二)象野狗。

閉月羞花之貌沈魚落雁之容。(志目一)美人首。

東洋車遍避。(四子一)人力不至于此。

呂仙背後一條劍。(字一)串。

背影。(七言唐詩一)脫斷將軍魏武之子。

醫生束手。(藥名一)沒藥。

草色遙看近却無。(藥名一)空青。

王允定計。(劇目一)連環套。

游峴山墮淚。(劇目一)碑碑。

呂蒙先定計困濮陽。(志目一)劇目一)布商捉曹。

溫侯待陳宮爲上賓。(志目一)布客。

雜報

△奉天▽

中秋市況

節屆中秋。無論商民。各戶均須購買菜蔬月餅鮮果豬肉等物。以渡佳節。此亦歷來相沿之積習。現雖銀根吃緊。各界均不敢過自節張。然於禮節等事。在所難免。故日來小東關菜市及各街水菓舖茶食店生意。均異常忙碌。昨十四日因雨後初晴。街道上更十分擁擠云

冰始見焉 (缺)

瀋城自二十四日一鼓時雷雨後朔風凜冽。天氣寒甚。至午後雨止寒度未減。夜更次甚。昨廿五晨出視郊原。白霜滿地。處處結有薄冰。奚據調查今年初次結冰期。較平常早十五日。較去年早二十日云

取締告密

瀋陽縣知事。以近日屢接告密信函。係挾嫌誣陷。若事屬情眞。何以不敢公然。遂通令各界。無論有何事情。均須正式具呈。不准私行告密。并投匿名揭帖云

巡官被控 (忠)

張使前以東界所用谷草。難以購買。飭令各鄉警官代購。每鄉定購一千斤。各鄉警官即令該鄉鄉正。妥辦。城南三鄉巡官司乃文。以爲利益莫大。逐令鄉正措洋二十元。自行購買。商民頗有煩言。聯絡多人。來省在警務處據實稟控。並有吞吃居捐情事云

偵獲胡匪 (忠)

警察第三分署小南門分駐所巡長李寶亭日昨在順城街某客棧偵獲胡匪三名。即經檢查。起出槍械兩支。子彈若干粒。當經帶至警署訊問。現已轉送警察廳核辦云

劇園歇業 (便)

城裡千石橋胡同鄉銘舞臺劇園。園主某甲。因財拮据。各角色之包銀。致群起公憤。均行罷散。雖經人多方調停。尙未息止。於日昨宣告歇業云(便)

欠債被毆

蓮香班妓女桃花。平日積欠芝立和鮮菓舖貨錢一百三十餘元。茲屆秋節。該舖夥計共催討桃花。竟以惡言相向。遂被該舖夥計某將其扭住。併以老拳飽揍。該妓茶壺某甲調處于晚。倘遺始行了結。然桃花之臉。已被雨水和泥灑得落紅片片矣。(腸)

墜入泥中

日昨有某姓少婦著新式極美麗之衣服乘人力車經過菜市。車夫偶而失慎將少婦墮落泥中。該車夫見事不善。換車奔逃。某少婦由泥中扒出。見車夫已逃。大罵不休。嗣即另雇他車而去(腸)

隨母而死

▲貧無以葬

大東關頭住有蘇某。其母于二十二日因病逝。彼係木匠手藝。昨日曾往北門裡路西某木舖索取工資小洋十元。以便葬母。詎知未後如願。蘇某返家後尋思無路。即于二十三日午後服毒而死。

櫃夥潛逃 (便)

大西關大街某雜貨舖櫃夥劉萬青。因性好漁色。時常尋花問柳。在櫃上長支五十餘元。並積欠外無其夥。現因節關被逼無法。竟于二十四日晚間私自潛逃。不知去向云(便)

盤龍被獲 (腸)

省議會北首李家大院內。恒有一般洋車夫聚賭情事。昨日午後五鐘許。又有車夫十餘名大推牌九。被該管警所查悉。立即拘捕。旋即帶署懲罰云(腸)

扒灰喪子 (巧)

大東關郵統衙門前胡同。住有木匠某甲。年五十許。素有扒灰之行。其子因年幼。無可如何。日昨其妻因病逝世。其子以爲身後無可告訴。竟服毒自盡。聞者莫不悲憫。但某木匠從此無人爭拒顧覺得意。一面由警察報告地方廳派員相驗。於下午即行檢埋云(巧)

△大連▽

取土被獲

大連小崗子天聚興錢莊。今春開築以來。頗見發展。日昨午后三時。有北城老客某身帶煙土五十餘兩。在該號居住不料被阿片局眼線聞悉。帶夥前往搜翻。搜出煙土四十餘兩。當即帶往民政署究辦。如何了結容訪再誌

暗娼宜禁

小崗子暗娼最多。約有三百餘戶。行人經過其地。往往招呼。日昨午後八時有市內某老客。因故經過該處。某暗娼所住某老客身之允。被該娼蠻頓數下。一般眼奴如狼似虎。復上前毆打。幸經警仲連調說。始罷。有管理責者。其亦聞而嚴加取締乎

瀛車撞人

市內滿鐵運輸貨物自働車。俱以生手運轉。時常撞人。昨午后二時。市內山縣通有滿鐵自動車由該處飛奔。適埠頭某苦力經過。未及躲避。被該車撞倒。將腳部軋傷。血流不止。該車飛奔而去。後經同夥將受傷者抬往醫院調治云

△牛莊▽

秋節戒嚴

本色保甲總甲長喬乡三接事以來。諸事整頓。以致各界咸爲欣悅。地方賴以安堵。刻屆秋節。又督飭長甲暨四關甲丁。不分晝夜。梭巡以防不虞。而保公安云

△鳳城▽

巡官獲匪

警察第二區松樹嘴分所巡官孟蘭普。昨在本溪縣界四柳楊樹地方擊獲胡匪朱德增。訊悉寬甸縣界靜甸人。年三十五歲。日前同于某二人各持木棒。強于三祉子張姓家。緊洋五毛七分。當被張某毆打。二匪見事不利。立即潛逃。張某遂報警察分所追緝捕獲。日昨解送來城。交警察所轉送縣署訊辦又聞于某亦被第二保甲所緝獲。未悉確否

△開原▽

巡官跌傷

慶雲堡三區二分所巡官吳立壽。前因家內被匪強搶。損失財物甚鉅。聞報後立即督警捕緝。詎時值天黑如墨。道不及擇。較之尋常緝賊倍加慌忙。忽在一捕而後跑馬失足。竟墮地將胳膊折傷抬回警所延醫調治。說者謂該巡官似民出力不過爲自己被搶之故。若是平此被搶。未必情急乃爾云

△四平街▽

俄幣害人

東省從前俱用俄幣。到處是商民存運積不少。自俄國亂後。金融恐慌。我國人民損失甚鉅。昨經商會調查各商所存羌帖不下四十萬元之譜。至不明利害之商家。隱匿不報者。尙不在內。有維持商民之責者。其亦設法交涉耶

拐款被獲

本埠昨報義和順櫃夥郝上仁實係人和長櫃夥之義和順取欵一千元潛逃一面義和順人和長兩造派人四處尋找。又遣人赴站登車北行。至楊木林將郝某尋獲。拐去之欵。並未損失。仍擬私下和平了結云

△哈爾濱▽

槍斃胡匪

本埠道外五道街口東升慶錢舖日前被匪搶去大洋參百元。當被一營一連何連長帶兵拔匪三名。已見前報。茲聞該匪迭經堂訊。供認不諱。已于昨日綁赴法場槍斃示衆云

△洮南▽

炸彈何來

本埠江沿茂通公司碼頭日昨腳夫某裝載貨箱不料碰破。忽聞爆烈一聲。將腳夫左手炸去。後經檢驗。方知箱中裝有炸彈。當將腳夫抬送醫院療治云

賀客盈門

駐洮二十九師百十六團團長陳佐廷爲人精明。作事英勇。久爲各界所贊稱。夏歷八月九日。爲其弟續絃之喜。是日也。軍政長官及各界。齊赴公館道賀。鼓樂喧嘩。歡聲震地。該團長於地方感情之深。於此可以概見矣

拿獲夥匪

洮南縣城內外胡匪搶劫。時有所聞。軍政長官大爲震怒。下令嚴捕。近一二日內。拿獲胡匪四夥。有一名者。有二三名者。諒不久即綁赴刑場槍斃示衆。以儆效尤云

△義縣▽

幸免加罰

本邑中區關稅局常卡長馮伯爭到差以來。對于收捐事宜。無不認眞。日昨有小販李某由邊外販來零星貨物。繞路行走。被該卡巡差查見。當擬加罰。後被多人出爲調處。照章上稅。始行完結云

△梨樹▽

爭佔攤基

本邑于八月三十日迄九月三日一連五天火災迭見。人心頗爲惶恐。紳商會議共許戲五天。以資禳禱。擬于月之二十五日開演。一般小本營業者紛紛爭佔攤基。以便屆時營業云

△輯安▽

艚船坐困

東邊一帶商號每年收買之糧豆向係由艚舟載運安東銷售以資周轉今年自六月間鴨江漲水一次各商號所存糧豆運往安埠者不過三分之二迄今江水漸漸低淺艚船碍難載運現聞輯安所屬三道溝江岸有停泊艚船一百二十餘隻裝載元豆不能下駛似此狀況不但于艚戶營業頗形困難而且于商業周轉尤多滯塞云

△岫岩▽

檢驗易人

屠獸場檢驗員劉作霖現有黑龍江龍江稅捐局之聘(司事職)遺席經該場捐收入極爲重要當經警察所長寶慤恒另委何典五充任(前警察隊長)聞何久歷警界作事穩健此番改任檢驗員當更振刷精神以盡其職也

商號被竊

南街公和盛(雜貨棧)係集股營業自今春開幕以來頗覺發達昨十九日夜深人睡被賊穿牆而入竊去布疋等物若干價值二百元迨天明知覺賊已遠颺値此秋忙人役皆小滑逃務有財產者可不慎歟

△鄭東▽

所長斃匪

現値青紗障起胡匪猖獗若不痛加勦辦定無以維治安本邑警察所長楊伸山有鑒及此日昨親帶警隊出所遊巡在昌圖內邦地方遇有夥匪搶劫腳車被該所長指揮警士奮勇攻擊當時擊斃匪首一名報字北來並傷後連珠槍一枝餘匪不支遂由高粱地內逃竄行人因得保安全財物不禁額首稱慶云

△濛江▽

秋季祀孔

日前祀孔之期勸學所長李樹青縣視學孫志軒先期奉李知事命令熟備各種祭品于是日早四鐘齊集孔廟由李知事爲主祭員率各界首領暨各學校職教員學生等百餘人在大成殿學宮廟孔子位前致祭禮畢魏魏然樂章森嚴肅穆可謂極矣

組織同鄉會

嫩江訴野千里多本邑人近年攜家負來而糧者以奉天人爲最多經在奉天紳民白俄學李廣忱于雅林馬青田劉文選楊豐秋劉華軒李子青諸人擬在嫩城設一奉天同鄉會籍聯公益現正著手組織所用欵項均係捐助至將來推選職員若干容訪再誌

自由論壇 (歡迎)(投稿)

深懸夫假自治之名者其意味猶不免(政府與官)也故分別批評之其自反處(編集)

▲救災與統一　中國所謂不統一者特三數武人與官吏以及若干政客耳若其外人民則固無此界限並無此思想也故若欲望彼所不統一是不管南轅而北轍無論有力者之部局謀和藉名者之正式議和終無能成之一日然若本非不統一之人民起而謀統一之表示則其事有易爲者他且勿論今祇就救災一事能設全國機關由人民自由主持無論南北何方苟遇災患一律捐輸一律振救示無彊域之分次漸推而至于他事人民團結之力既固則所謂不統一之權力將不攻而自破矣與武人官吏政客何預哉（冷）

▲自治與某人治某　以俄國之舊說沿之「自治」與「官治」爲相對待之詞也若推其深義則「自治」宜與「被治」相對待若倡言自治又不能排除「加我以治」之勢力或稍改變「加我以治」之形式遂以爲滿足曰是即我之自治也皆爲不徹底之自治皆爲標榜門面之自治

至若某省人治某某處人治某處更不過更換一官吏與與自治不相干蓄非本省本處人之官官也本省本處人之官亦官也更換一官之結果某籍者不過以本地熟人關係互相援引更換若干附屬之小官吏以本地熟人充之而已治不治尙在不可知之數若夫自治則相去之遼豈非遼遼而不可同日語哉

今以軍權民權不分之故有自豪省長爲分權與革定章程分別處理政務者自治二字尙可假借以言也有運動改任本省人爲省長希望仿效他人之所謂自治者自治二字亦可姑假之以爲言也更有以自治二字爲題目以達其運動改任本地人爲長官而止者暗眞成爲懸之具矣記者此言非爲政府與官有所辯護蓋

▲調任　浙人彈劾齊耀珊而中央即調任魯省長鄂人反對孫振而中央亦改畀京兆尹在中央之委曲求全聊保威信或爲無可奈何之計然其所以彈劾反對之者皆僅以人地不宜而概認還地爲良是則是非不明賞罰不行矣威信云乎哉（記）

▲災荒與西南　救荒無分國界故協約國對于德奧之饑民爲之輸運食物以救濟之爲之代謀生計以維持之爲人道故不以仇敵而異也

此次我國北省之災各國人士或單獨以輸捐或聯合以籌賑其政府亦多隨欵來華以惑救災卹鄰之誼我國民之感激固當永誌弗忘者惟我同隸國內之所謂西南各省對于北方之災尙未有若何表示何也意者路遠尙未悉饑荒之眞相歟抑已有所舉動而我人未知之歟此皆在情理之中不然南北雖曰不和然不和者政府而非其人民且自北方戰事起西南領袖亦嘗表示援直以救民矣夫戰之救民非必眞能救民也而固已標示義舉之旗幟今之救荒眞所以救民也豈有反漠視不顧幷爲國之人而不若敵乎知其必不然也或曰西南各省方從事于自相殘殺矣暇救人其然豈其然乎（默）

▲三省長　命令更調之孫王夏三省長今其地位各有不同于珂長蘇蘇人雖未主張亦未見拒然而王則有晉不到蘇之說夏壽康長鄂鄂人甚歡迎而王督則未甚同意孫振家長鄂而鄂拒調京兆而京兆亦拒然而孫則並無不願之意斯三人者同爲省長同爲因省長故而人民與督軍各持異議者而其不同之點乃有如是

因是以知于此督軍專斷已慣政府任人無力人民主張無權官才人事缺乏之時而欲解決省長問題誠非易事也（遠）

花小豆	二元二〇〇
紅小豆	二元二〇〇
白小豆	二元五〇〇
豆	二元八〇〇
芝麻	三元〇〇〇
蘇子	四元五〇〇
紫米	二元五〇〇
同對羌帖小票	四五八〇〇
金票對羌帖大票	七六〇〇〇
金票對小洋	二元三〇〇
上海銀塊	
倫敦銀塊	五九片八分三
本日 電報 金票	
香港電	元
金票	元

●長春電報

金票對羌帖	一〇四五〇〇
大洋對羌帖	一〇九五〇元
小洋對羌帖	元
大豆	元
豆餅	元
豆油	元

	九月廿五日限	十月十日限
金票前場	一〇六二〇〇	一〇七〇六〇〇
金票後場	一〇七二〇〇	
鈔票前場	一六三三三〇	一五六四〇〇
鈔票後場	一五六三〇〇	

報(之平均)　溫度　最高 六四度〇　最低 三六度一　高一三度七　低 六度九

民國要聞

○粵軍府乞憐中央

▲託言議和

和議問題因南方內部分裂無法進行政府已迭電粵中勸與滬點迅謀一致偉大局早就底定聞岑西林等昨有發電抵京聲稱唐劉對軍府滋生誤會業經大凡電解釋並派員前往疏導當第六難屏除意見修好同心初惟閩南自陳烱明稱兵以來李厚基壓迫浙軍着着前進實足爲和局之梗懇請嚴重制止俾閩州一律撤防地交由公團接收維持閩局秩序紛紛得以早日了結一面再由粵當局晃師長佩孚轉勸議和並堅持兩日前會同與軍府實行聯絡藉以杜絕挑撥平息禍端如斯數方面一體團結再進而致力于南北之統一自可尅期收效迭承詢商該官胸臆惟希望稍施行仍候明教云云

○廿三日國務會議詳誌

昨二十三日爲星期四國務例會之期午前十點四十分靳總理以次各部總長均先後到府十一點舉行會議將提議之要案詳列於下第一案由財政部提出嗣後凡關於財政廳長各關監督鹽運使榷運局長缺出應按照征收官吏任用條例由部員儘先任命表決照准通令各省一體遵照辦理第二案吉林[illegible]局局長黃藻奇調京另候任用任命費元璪繼之表決照准第三案蘇皖魯豫四省勦匪督辦裁撤問題表決照准第四案任命[illegible]表決照准第五案大宗稅款嗣後增加一成以裕中央財政表決照准第六案賑災問題照內務部所擬辦法進行仍照以工代賑宗旨非必需者不予賑款表決第七案庫烏科恰設官佐理[illegible]第八案維持外蒙現狀問題[illegible]探悉午後零時五十分散議出外交顏駿人內務張遠伯兩總長晉見大總統報

○王正廷將就任和約研究會長

▲告經過情形

王正廷力辭國際聯盟代表而願任和約研究會長於未須明令以前業已得其同意昨聞王氏定於二十五日由滬來京王氏前在歐洲和會大得贊助之力和約研究會爲研究和約以備聯盟提案時之採擇所關甚大王氏既允任爲該會會長一般之屬望尤殷前曾擬任王氏爲丹麥公使兼聯盟代表現以王氏力辭不就故丹麥公使一席將任駐瑞那公使章祖申兼任或駐奧公使黃榮良暫行兼任聯盟代表決定爲伍朝樞云

○京兆人運動自治之昨訊

京兆各團體謁見府院要求自治（已誌昨報昨日下午又）赴內務部求見張總長（當由何次長代見各代表仍舊主）持擋駕（孫振家以京兆人治京兆至於用京兆何人並無成見倘政府能）遴京兆中之有聲望及有政治經驗者必一致歡迎（何次長大爲嘉納聲明必轉達總長予以維持以答貴代表等之）熱心桑梓云云

○新會費已發給

▲得過且過

參衆兩院議員歲費欠發頗鉅近因節關在邇各議員以閉會無事均欲回里迭促政府從速發給聞近經兩院議長及秘書長與財政當局迭次磋商結果財部以經費困難僅允籌發二十萬元（兩院日前議長從中幫忙梁氏曾列議席頗知各議員之苦況已爲設法）增至三十七萬元（業于日昨由府院發給）

○農民救濟會之近畿災農報告

蕎麥種已有收穫希望　小麥種正在調查散放

農民救濟會此次公推主任幹事陸榮君偕同王恩熙君錢寶鈞君赴近畿被災各縣散放小麥種籽兼調查三伏期內所放蕎麥種籽成績業於九月十八日起由良鄉琉璃河一帶[illegible]有水利各村前均有收穫其餘[illegible]遲每畝可收一擔以上[illegible]霜降[illegible]至現在農民中尚有少數留種已播小麥其多數貧民均無種籽待給可憫凡經過兵事區域滿目淒涼大小市鎮商店門上均貼被搶二字多數不能開門[illegible]小雞乾草亦被搶殆盡[illegible]食云云

○徐州與蚌埠戒嚴

徐州快信云皖督吏勘安武軍新舊二部紛紛出動地方商民攜帶細軟物品向上海漢口九江南京避難者擁擠異常其原因係徐州之張文生與蚌埠之馬聯甲各領戒嚴命令所致云

○李烈鈞圖鄂現狀特誌

軍界消息中央現得確報李烈鈞現在重慶依詳經決意已定由內東下其中路司令係李化民左路司令爲易繼春前鋒爲藍天蔚黎天才王天縱諸人即設法預防中央昨已致電湖北王巡閱使妥爲設防一面責成豫督嚴爲防範云云

○整頓軍事之兩種計畫

大總統對于整頓軍政一事近已引爲必須積極辦理之作據聞近日提議人致一俟和局成立即行入手先將最要數項進行一爲分劃軍區此案係以南北各省統兵長官中持並不甚出名處軍區以免換散二爲支配軍額須由統一力針辦理三爲整頓除軍及詳議全國各處防務並列爲最要事件云云

○整頓全國財政之辦法

府訊大總統以大局既有統一希望現特主張即將整全國財政辦法定出數種要項而使責成和議代表解決其所列之要點一爲西南起義後有所承借之外債凡屬用於正常且於國權國土無妨者認爲正式否則應歸地方自行償還所有南北失和後之各稅須歸統一政策整頓俟裁汰軍隊後全國應將減政手續切實奉行云

○北五省災區協濟會文件

▲協濟會議決案

本會此次組織成立以五省災區太廣力難普及故擬定宗旨以協濟爲方針現辦議決各案列後（一）本會應負之責派員分往各災區實地調查詳細報告本會及各團體以便分別輕重緩急籌及各處賑款隨時設法賑濟（二）調查私家施賑救濟各情形如有情形隔閡致滋流弊之處隨時請其改良（三）本會應負籌辦之工賑如由東京河京兆北運河牛木屯直隸滹沱河要工前已條陳政府明與順直水利委員會協商如其決定興工本會願與地方各團體及教育會聯絡代爲雇集災民送往工所從事工作（四）本會對于各災區之難童兒童決定籌集款項設立收容所代爲留養或以災區就近委託各教會及地方團體辦理事宜以所得捐款儘先辦理（四）本會對于各災區之衛生事宜與醫學校醫院協商組織衛生隊前往各災區施以診治藥防疫[illegible]

▲致交通長函（粵）

請交通總長函知本部核議議價運費一案中有如糧食服務衣服銀錢棚帳藥品等項均以五折核收現款京奉[illegible]但以糧食則可減折收運費[illegible]現款[illegible]五折實與不減無異[illegible]一切賑品概免運費[illegible]費如恐官商及團體或有流弊無妨由貴部特派廉正之員駐站監查自可以昭核實而關災區救濟護救爲民請命乞賜核奪

○內務部賑災委員會

內務部定于本日（廿二日）召集各省代表籌議賑災委員會民治司辦理聞有某公提案（一）限制難民流徙案（二）保存牛馬以利春耕案被難災區均由省長派定代表加入會議聞山西派定李慶芳爲代表云

○魯案決定提出聯盟

▲一切案卷已攜往歐洲

魯案提交聯盟一事聞外部已決定辦法日前並已有華顧提出聯盟表示近來外部搜羅魯案各項有關係文卷爲數累牘頗足以爲該案左證此次國際聯盟會秘書顧鶴齡之赴歐已將各項案卷檢齊攜往幷聞外部曾有預定方針交付顧氏帶交顧唐各使遵照進行務使向機力爭以維國權云

○地方長官電陳述要

各省區長近三日間先後來電經當軸閱其大致係分以下數件一于謀和方面請即入手並謂南方意向紛歧可由粵桂滇黔分別辦理一于外交方面請與日本提議先行廢去軍事協定次謀加入聯盟會議方針一國民大會方面請以慎重手續辦理或有紛擾之虞云云

○粵戰中之各方消息

▲領事團之警告　▲廣九鐵路轉毀

據香港消息云沙面領事團前日警告莫榮新云如在此間開戰須離城三十里又聞沙河燕塘等處近日亦伏莫榮新分軍隊日夜戒嚴現民軍有白旗出現斷係有民軍在後埋伏已佔領東莞城而桂軍將領乘此濫發紙幣三千餘萬此人民嗟怨如粵軍攻到廣州省城即不攻自亂云又據石龍消息十五夜有大幫民軍伏在增城之雞籠地方將廣九路軌毀去五十餘尺是夜一點半省城軍署由大沙頭站用專車（車頭一輛客車五輛）載運大幫糧食及子彈來石龍總兵站至二時半駛至此地猝然傾倒共倒去四號車頭一輛客車三輛深陷泥中聞壓斃人數現尚未能詳悉惟民軍志不在搜刮故并未上車旋由雅瑤唐美兩站各電大沙頭總工程司石龍副工程司設法將已陷之車輓起聞約須二三日始能通車十六日石龍至九龍各快慢車均照常開行其石龍至大沙頭及直通快慢車均一律停開又據路局軍開辦復即派大隊馳到並由軍署派出陸軍步兵兩營駐防沿途巡守現民軍已散向各處石龍尚安穩如常治廣九車站亦並無發生別項事故

○粵軍攻取惠州之兵力

據某政機關消息粵軍攻取惠州（即惠陽）雖於十九號拂曉完全占領其攻取兵力係陳烱光所率之二混成旅及砲兵一營機關鎗兩連又粵軍第三師作爲先鋒熊略（爲左翼第一線）閩同旗爲右翼第一線其餘尚有陳

○鄂省長問題之進行

自中央任命夏壽康爲湖北省長後夏氏已堅辭不就各情迭誌前報頃聞夏氏前日（二十）上午八時曾晉府謁見徐總統面述不能受命之意要求至爲詳盡夏省長復于上下午五時親往見總理同新總理私邸再述不能就任之原因新氏慰留至再夏省長始終堅持不就并聲明平政院一席亦當退讓賢者該同鄉會日昨又曾開代表會議于湖廣會館公決無論如何第一步非敦勸夏省長立時前往就任不可假此則夏省長縱不肯于犧牲于鄉人屬望之情恐亦不能不勉從其請此後該同鄉會擬專從事于地方自治法之研究以謀根本解決之方并已推定張則川劉遠駒沈澤生羅琢璋陳登高周澤春等六人爲起草員從事起草茲更將省長辭職原文照錄于下爲瀝陳忱悃懇請收回成命另簡賢能長鄂以重地方事民國九年九月十八日恭奉策令特任夏壽康爲湖北省長祗聆之餘惶悚無地伏念鄂省居民全國中區省長爲人民託命責望攸歸萬端待理昔年承乏桑梓（創）行分治已覺竭蹶萬分現在困難情形尤倍往昔況當吏治積弊之餘復值頻年擾攘之際一切用人行政如何而紀綱始修保境安民如何而機能始備作當局周措籌維艱而人民之期成及此而力圖銳進惠地方以利國家皆覺無從着手重以餉源頻繁度支奇絀教育亟須及而現狀之維護力艱實業悉待經營而無勢之取求雖飭種種補救手續康自揣才力實不足以勝此倘昧于量己之義貿焉從事必致尸素貽譏于國家人民兩無所倚賴一身不足計亦何以仰副我大總統注重封疆之盛意思維再四惟有披瀝下忱籲懇收回成命簡賢能之員治鄂庶康自減其咎全鄂人民亦得永託庥蔭終沐大惠不勝籲懇屏營之至云云

社會瑣聞

▲祝融氏惡作劇（江蘇）

人生最甜最美之日厥爲新婚迎娶三星在戶合歡宴羅印綢洞房時此際此情貴爲神聖不可侵犯乃有洮夭之賦初度祝融之車隨至頓使新人如玉現色於人前者亦大好與事也台山三合某村陳某殷戶中人昨爲長子完娶其子年方弱冠媳亦及笄一對佳兒佳婦於歸之夕陳某大會戚友飲其梅酌滬將四下方淡其子入洞房銀燭高燒紅綃春滿詎料祝融氏親駕紅鑾帳翻作火燄山一對嬌兒大呼救命旋出火坑驚嚇得赤條條無掛無牽現出本來面目幸火星隨去焚居之變未占然如玉之新人已面無人色矣初時忙於救火人未覺彼新婚夫婦如何至此方以衣衣之然旁人因得以飽觀色相矣此亦一新婚中之趣聞也

▲送節禮特別大月餅（上海）

本埠某處長現以中秋節屆備辦禮物頗形忙碌特派庶務王某往南京路某大公司購買大月餅五個每個價值二十五元用五色錦盒盛之盒旁刺繡鏤毛花卉餅面描畫山水人物書法精細玲瓏極爲可觀傳聞此餅將專員齎送新任巡閱使作爲賀節禮物云

▲小巧貞如掌上珠（湖南）

湖南沅陵碼灘坪李某之妻今年六月上旬忽然腹痛產生一女身僅六寸長七兩重頭似小雞卵手足亦極細置諸大人手內形類狡鼠蹤動而啼其哭聲嫋嫋清楚不異常兒其母欲棄諸河中其夫性情溫順不以爲怪依法如法養育閘此女體格常勢逮不及月餘其身格漸與常兒相差不遠云

▲禁小便一篇臭文章（上海）

新開新康里五弄有向某大腹無賴而設課授徒其後門首貼有廣告云（此處不可小便何也往來之人多數故也多數既不贊成撒尿之則違背法律焉各界諸君苟非痛之可以變通辦公亦不敢枝犯自由請由此向北數步許有法定之公坑也徐徐而放之不亦可予」見者莫不捧腹

各種出口油之研究（續）

（張貽志）

（寶）吾國桐油見知于外人經數十年事德人相樂士爲研究吾國桐油之第一人至一八九六年始輸入英國至一八九七年始輸入美

（業）歐洲雖當時僅有少數英國漆商知桐油之用法極

（淺）年秘密外間知者甚少不

（說）爲所注意近十年來化學家從事于有統系的研究其性質漸明故用途亦漸廣成

吾國桐有四種曰白桐曰桐曰四桐（亦稱嬰子桐）其形狀頗相類似而實則產油之桐種有油桐楊子江上流沿岸一帶爲油桐最繁盛之區樹木梓十而生幾石山磽壞亦可滋生只須每年雨量不過二十九英寸地高距海平線不過二千五百尺而已樹長成後雖溫度降至華氏表四度仍可無碍惟幼時則苟溫度驟降至華氏表十八度至二十度時每易爲所殺伐也樹之高甚少逾於二十五尺樹徑通常爲十五至十八寸（英寸）其徵幹而寬開淡紅花果綠而大熟于八九月之交每果含子五至七外包以硬殼備各種情形相宜時則樹至三年可以結實樹不畏蟲蝕其長成甚速且壽命亦短在吾國以四川貴州湖南湖北四省爲產桐之最盛區域以湖南所出者爲最佳國外如日本及南等處亦有之十餘年前美國農部曾在吾國專門調查並攜種子回國試種其西南一帶有十餘州均可種前數年業已成熟所產之油質亦與吾產者不相上下惟美國人工太貴廢地不多種桐頗不合算因未必能遍種與吾國油相競爭也

桐油在國外之用途除製漆外尚可製各種防水器具油加熱後所成之黏質可以爲橡皮之代品其油酸與各金類化合成各種酸鹽至藥業上用途亦頗大

吾國製桐油均用七榨法極簡陋且不經濟最多能榨出所榨之油百分之七十若改用水壓機則可增出甚多據德人赫夫透用水壓機之試驗其結果如下第一次冷榨得油百分之二、三六第二次熱榨得油百分之二五五六油餅估百分之二四〇八六子估百分之四八、十榨出之油不能運出口由外商收至漢口爐後用蒸汽過數次按其色之深淺而分爲數類色淡者出口色暗者留作本國之用（此油冷榨者作黃色熟榨者作暗棕色）此油有一種奇臭最妨碍其用途經化學之研究謂油之臭係來源於油之養化物以此油露於空氣中吸收養氣力最强故易成酸化物新榨出之油未經酸化者毫無臭味近年來歐美化學家對此油之去臭法頗極研究有用香油以掩其味有用骨炭濾油有加漂白粉者有用化學品如重盃酸化鉀硫酸化鈉之類以治之者惟均未著成效近來新出一法將油熱至攝氏表五十度通以空氣

經濟欄

◎世界糖之需要與供給

▲歐洲人糖之消費狀態　歐戰講和時期既至一般糖之消費大增此和平克復後自然之趨勢也但戰時之海陸軍人及其他從事于職業者消費極大今復員後能受限制與否尚屬疑問如此以觀歐人消費之糖反見增加各國政府宜有良策以調度之也

歐洲近以缺乏乾酪脂肪之故多以糖爲代用品且食物之粗惡者使之味美惟多用糖以代他種加味之物是以用糖者遂日見增加矣戰前各國糖之消費額（單位千噸）合計六七三五節省例如英國忍莫大之痛苦至一九一八年而消費額減半已在百十萬噸自戰爭起後各國對于糖之消費竭力以下其他交戰國中立國亦節省其消費數若干雖不易查考然以各國情狀而觀察之減少率決不讓大英國也

▲消費自漸增之勢　歐戰與糖之消費有特別關係故見減少然平時則固日漸增之勢也茲調查其過去五十年中糖之消費每年計增加百分之三元歐洲各國每人消費之數可於下列之表觀之

	一八八八年	一九一四年
（比利時）	二二、二二磅	四二、七九磅
（奧國）	一三、〇一磅	三七、三八磅
（丹麥）	三八、三三磅	九三、四八磅
（法國）	二五、三三磅	三九、〇一磅
（德國）	一七、七〇磅	七四、九五磅
（意大利）	八、九九磅	一〇、四五磅
（荷蘭）	一七、九二磅	五三、四四磅
（俄國）	一〇、一八磅	二九、二六磅
（斯干的那維亞）	二一、一一磅	六〇、四八磅
（西班牙）		一五、九一磅
（英國）	七三、二四磅	八九、六九磅
（美國）	五〇、四四磅	八六、〇四磅

據此一九一四年消費之數講和後必將逐漸追及蓋戰時雖有輸送之困難消費之限制而停戰後原狀漸復則交通上既便限制上必寬戰時所受之苦痛勢將須除淨盡而消費之漸增或將超過於戰前也

▲供給不足一百五十萬噸　戰前歐洲各國消費之糖合計七百八十萬噸雖未能驟達此數而至少亦須六百五十萬噸也今年甜菜糖之產額僅二百七十萬噸尚有二百八十萬噸之不足此不足之糖非仰給於美洲古巴瓜哇不可但現在美洲需輸出力如何有足研究者也夫美國古巴所供給之數約五百二十萬噸而消費之數在美國一處被禁酒令之影響尚有增加勢將達五萬噸以上合姑以四百五十八萬噸計算則其輸出餘力僅七十萬噸而已更觀夫瓜哇之糖今年所產約一百二十萬噸而輸出至各國者如左

日本	二〇萬噸
中國 香港 海峽殖民地	一二萬噸
英領印度	三六萬噸
瓜哇島內 及荷蘭屬群島	一五萬噸
奧洲	一〇萬噸
合計	九三萬噸

由此觀之則瓜哇對歐之輸出餘力不過二十七萬噸而已

此供給之數合美洲古巴爪哇輸出餘力而計之僅九十七萬噸而歐洲之需要不足尚有二百八十萬噸僅能補充其十分之三五而已至瑪利沙斯島所產之糖尚可供給歐洲之用而印度需要之糖預計三百五十萬噸其產額不過二百三十萬噸則尚須仰給於人者百二十萬噸勢將爲印度所吸收矣假令該島所產尚餘額則輸出至英國不能超過十五萬噸也（未完）

◎爾庫次克之華商

伊埠之華商原止四十八家自各國出兵西伯利亞之後各種軍需品用品復多而俄民應用之日用品亦增十倍華商因以大爲發達在中國商會之家如下表

種類	家數
雜貨	四十七家
茶行	十家
烟店	九家
錢莊	八家
飯館	二十二家
酒館	十八家
菜肆	二十七家
洋服店	三家
澡塘	七家
剃髮所	十四家
鞋莊	六家
綢緞	八家
洗染	十一家
藥店	七家
肉店	十三家
八雜市	十九家
鐵器	五家

除此之外提包下鄉者攜篋叫賣者尚有六七十家但自新黨佔據該埠之後路華商之貨物一概封鎖存於商會不准銷售而中國領事早已逃走遂無人主持與之交涉中國商會因此事損失過鉅曾與紅黨交涉多次而紅黨亦絕無允意而中國在該埠之勞動界尚有三萬餘人皆欲去不可欲留不能云

陰八月十六日

月曜　戊子　大安　畢宿　平

民國九年九月廿七日　各人吉凶

日之吉凶▲一白之人安心務自得報酬之日艮卯西吉▲二黑之人欲明亡意之免敬財之慮東坤吉▲三碧之人將入手之財資終歸他人之日巽丙丁方吉▲四綠之人冷靜可以自然展急則招災西巽吉▲五黃之人自以無論之事以能成就之日巽乾吉▲六白之人勿言不平不足則吉坤自護東乾坤吉▲七赤之人難免至大之高運但有破分須注意東乾吉▲八白之人行爲易生錯誤之日約束事須中止巽坤吉▲九紫之人難爲幸運之日但新事業須緩西艮東吉

悶熱之時如服仁丹

則其胸襟之暢快爲人與趣當何如也
仁丹眞是家庭不可一日欠之常備藥

濱江新世界旅社

開幕廣告
旅行者注意

[illegible]

濱江傅家甸新市街新世界

股份有限公司經理啓

火災保險

奉天浪速通

福昌公司

電話六七六番

虎疫　現今各埠瀕傳虎疫發生之信眞不知何時來襲豈不危乎勸君常服本劑健全胃腸爲盼

健胃強肺

ヤマダセイロガン
山田正路丸

大連東昌洋行

無劑最富於殺菌力素常服用本劑則侵入肚裏之黴菌立斃萬本染傳虎疫等症之憂

資誠堂鑑製

定做各樣洋服并販賣各種洋服材料

奉天小西關
田中洋服店
電話日長二十中分二十號

本律師在奉天設立事務所辦理一切法事件希望者請來信談可也事務範圍如下

一、鑑定及辯護一切民事商事刑事訴訟事件
一、鑑定及辯護中日兩國人民之法律訴訟事件

事務所　奉天新市街木曾町

日本大律師法學士　飯島滿次

恭頌駐克山鎭陸軍混成第二旅騎兵團第一營牛營長暨各連長之德政

[illegible]

安達縣東鄉老虎崗住戶　劉文祿　文祥　常林　仝啓

生昌呢絨號

長春

[illegible]

特製名譜　大雙雨衣　最新式體各服便裝

[illegible]

堅牢無比品質本位

洋蠟燭器械及龍虎牌糸綜

發賣元祖

萬代商店

大阪市東區南久寶寺町壹丁目
電話船場二七八九番振替大阪八七五八番

旅行與國路福

美人月份牌奉送

[illegible]

國路福係中一藥學士[illegible]

定價[illegible]一元八角

虔製本舖　泰昌製藥公司

特約店

[illegible]

東京竹内製
金庫

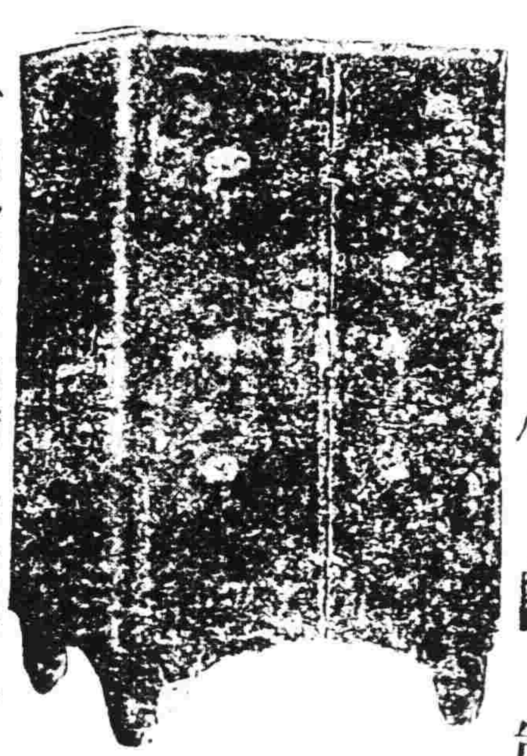

竹内金庫由完備之工廠巧妙之機器諳練之工師所製成其品質之優秀製產額之多大實占東亞第一位

購金庫者徒觀其外表之類似遂以爲同一之物此大誤也

奉天城內

滿蒙總代理店　昌和洋行

電話日七九五中六五六番

特約店
大連市伊勢町　藤飯洋行
長春新市街　金泰洋行

救我復生

[illegible]

○報恩人安東縣永發祥執事人李導科謹啓

一杯優於百藥

試請於早晚飯前飲一杯赤玉葡萄酒則不知不覺精神鼓舞元氣大振一日之事可以愉快藉之而家庭之中亦得一同快樂無病無災以遂其生活

博士賞讚之葡萄酒

七博士何故賞讚此酒謂爲無比之滋養飲料而推薦之於諸看乎誠以其美味適口雖幼童亦皆嗜之又以其富於滋養能收健胃補血强身之實效故也

赤玉牌葡萄酒

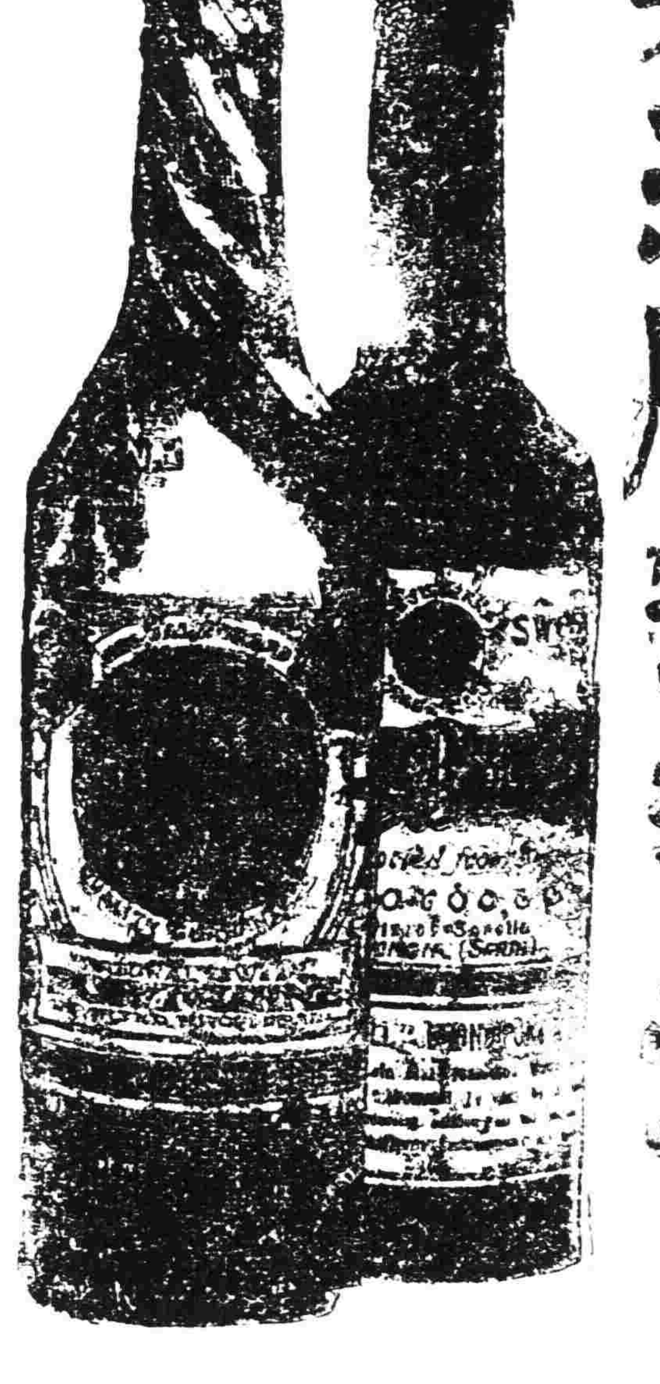

美味與滋養兼全之葡萄酒

如斯之人飲此酒必有效驗

鬱悶不舒之人
血色不佳之人
過於枯瘦之人
元氣虧損之人
心悸怔忡之人
食欲不振之人
夜不安眠之人
根元素弱之人
手足冰冷之人
頭重眩暈之人
血液虧少之人
悲戚愁煩之人
久病新愈之人
素常柔弱之人